TELEFONOS:
Administración y Anuncios 2134
Dirección 3540
Redacción 3240
Agencia y Suscriciones 2252
DIRECCION POSTAL: Apartado 1317

Tiraje CERTIFICADO de ayer: 16.952

LA TRIBUNA

SAN JOSE, COSTA RICA, A. C. DOMINGO 2 DE JUNIO DE 1946

AÑO XXVII — Nº 7887
EDICION DE HOY 16 PAGINAS
VALE 10 CTS.

Servicio Gráfico: The NEA Telephoto
Servicio Cablegráfico: UNITED PRESS
Representantes en Nueva York y Londres Joshua B. POWERS, Inc.
Jefe de Redacción: MANUEL FORMOSO

EL REGIMEN DE FRANCO PONE EN PELIGRO

EL MANTENIMIENTO DE LA PAZ

El subcomité de la ONU encargado de investigar el caso de España dió ayer ese sensacional informe

El subcomité sugiere que sería apropiado que las naciones unidas considerasen favorablemente la solicitud de incorporación a la ONU de un gobierno español libremente elegido

Todas las leyes humanas claman con voz más potente que todas las tesis jurídicas en favor de los prisioneros de guerra, dice el Sumo Pontífice

Solamente mediante la actitud recta y equitativa hacia los débiles podrán los fuertes demostrar haber abandonado sinceramente el espíritu imperialista y dominante, agregó

NUEVA YORK, 1º UP.—El dictamen del subcomité en que convienen cinco miembros dice que la "actual situaciónn de España, aunque no constituye una amenaza dentro de las estipulaciones del artículo treinta y nueve de la Carta de la ONU, es una situación cuya continuación puede poner en peligro el mantenimiento de la paz y la seguridad internacional. Y que la situación en España corresponde, pues, al Consejo de Seguridad, según el capítulo sexto de la carta que comprende medidas de arreglo pacífico y de ajuste. Los cinco miembros mostráronse de acuerdo sobre el dictamen, aunque Brasil presente la reserva contra la
——(PASA a la pág. 8, col. 4)

IMPORTANTE PRONUNCIAMIENTO

DEL EJECUTIVO SOBRE LA LEY DE NUEVAS INDUSTRIAS

Al oponerse a una industria de carteras de mujer.—La convicción de que existen en el país varias fábricas de carteras para mujer —que son medios de que las familias se valen para ayudar a la economía del hogar— despoja a esa industria de la condición indispensable de ser totalmente nueva

Estas y otras razones aduce la secretaría de agricultura al desestimar la solicitud para establecimiento de esa industria

Ante el Poder Ejecutivo fué planteada una gestión tendiente a obtener las ventajas que la ley número 36 de 21 de diciembre de 1940, sobre establecimiento de nuevas industrias concede. La peticionaria hizo ver que como iniciadora de una industria totalmente nueva que desea establecer en el país, consistente en la elaboración de toda clase de carteras para mujer, tanto de cuero como de cartón, tela, madera y otros materiales semejantes, y de artículos similares como monederas y billeteras, pedía se le concedieran las ventajas que indica la ley.

El señor Secretario de Agricultura, don José Joaquín Peralta Esquivel tramitó la solicitud en referencia, y el respecto la secretaría a su cargo emitió el siguiente pronunciameinto:

Que publicada que fué la so-
——(PASA a la pag. 2, col 1)

Grandes ECONOMIAS

ORDENA HACIENDA EN LA ADMINISTRACION DE PRECIOS

Estas reducciones de personal afectan principalmente a la Inspección General de Trabajo

Respecto a estas supreciones de personal cambiaron impresiones el titular de Hacienda, Lic. don Alvaro Bonilla Lara y el Administrador de Precios, don Teodoro Prestinary

En entrevista celebrada ayer por el señor Secretario de Hacienda, don Alvaro Bonilla Lara y el Administrador de Precios, don Teodoro Prestinary, se consideró la necesidad de introducir fuertes economías en el personal de la Defensa Económica, amén de la supresión de la Oficina de
——(PASA a la pág. 4, col. 3)

LA OPOSICION DE ESPARTA CONGRATULA AL JEFE DEL ESTADO

Con motivo de su pronunciamiento sobre la elección de municipes —Los más importantes dirigentes de los partidos de oposición de aquel cantón le enviaron al licenciado Picado expresivo telegrama

Más de 800 firmas suscriben el mensaje de felicitación con motivo de su pronunciamiento

Con motivo del pronunciamien del señor Presidente de la República al asunto municipal de Esparta, ha recibido de los elementos de los partidos de oposición de aquella localidad los mensajes que dicen así:

Esparta Mayo 30 de 1946
Presidente de la República.
Casa Presidencial.

Al devolvérsele hoy al pueblo de Esparta su legítima Municipalidad nos unimos para felicitarlo muy atentamente por su honrada intervención. Atentamente,

David Picado, Julio Obando, Roberto Lobo, Quirino Ramírez, Luis Angel Figueroa, Juan Ramírez, León Salazar, José Coto, Carlos Luis Paniagua, Jesús Ugalde, Roberto Paniagua, Juvenal Elizondo, Rafael Moya, Higinio González, Humberto Escobar, Francisco Conejo, Fernando Rado, Modesto Obando, Manuel Méndez, Salvador Sibaja, Cristóbal Alvarado, Mi son Badilla, Salvador Sibaja, Isidro Durán, Marco A. Bastos, José L. Esquivel, Selim Castillo Octavio Ledezma, Hugo González Mario Agüero, Efraim Picado Juan Rafael Oconitrillo, Alfredo Obando, Gabino Delgado Gonzalo Corrales, Octavio Acosta, Lisímaco Xatruch, José María Araya, Víctor Manuel Peraza Jesús León, Otoniel López, Luis Amado Velásquez, Hernán Borgo, José Dolores Moraga, Carlos Mohor, Manuel Figueroa, Aníbal
——(PASA a la pág. 8, col. 8)

Llega hoy el Director de la B. B. C. de Londres

Con procedencia de México ingresará hoy al país el Director y Representante de la BBC (British Broadcasting Corporation) en Cos
——(PASA a la pág. 4, col. 8)

Renunció el Presidente de la Directiva del Seguro Social

Presento mi renuncia irrevocable en la esperanza de que en esa forma quede abierta la posibilidad, con mayor amplitud, para que los destinos de la Caja sigan la suerte que más poderosas fuerzas quieran asignarl.

Abrigo la impresión fundada de que la ampliación de seguros sociales en ningún modo puede considerarse lesiva para el Cuerpo Médico, al cual pertenezco y en el que inicia su vida profesional el menor de mis hijos.

No obstante, la realidad del país demuestra que la institución no está arraigada en él; que intereses de orden profesional particular son más fuertes; que intereses de orden personal o político son más fuertes; que influencias políticas momentáneas son más fuertes también para tacarla.

Dice el doctor don Francisco Cordero, en el texto de su renuncia enviado anoche al señor Presidente de la República.

San José, 1º de junio de 1946
Señor
Presidente de la República,
Lic. don Teodoro Picado.
Casa Presidencial.
Muy estimado amigo:

Con motivo de las incidencias producidas en relación con la ampliación de los seguros sociales a todos los empleados de sueldos superiores a cuatrocientos co
——(PASA a la pág. 6, col. 1)

ES INSENSATO LLAMAR COMUNISTA

TODA ACTITUD DIFERENTE A LAS ACTITUDES DE LA OPOSICION

Jamás ni de palabra o por escrito he recibido la más pequeña sugestión o recomendación del licenciado Mora Valverde para colocar o prescindir de los servicios de ningún empleado.—Una de las veces que conversé con el licenciado Mora fué para pedirme que no complaciera los deseos de familiares suyos para colocar a su Srta. hermana en una dependencia de la Sría. de Salubridad

YO DEPLORO QUE EL "DIARIO DE COSTA RICA" PRODUZCA O ACOJA NOTAS TAN CARENTES DE SERIEDAD Y VERACIDAD COMO LA QUE REGISTRA EN SU EDICION DE FECHA 28 DE MAYO ATRIBUYENDO A INFLUENCIAS DEL COMUNISMO MI RESPUESTA, SIN COMENTARIOS, AL INTERROGATORIO QUE ME FORMULO LA JUNTA DE PROTECCION SOCIAL DE SAN JOSE, DICE EL SRIO. DE SALUBRIDAD DR. DON SOLON NUÑEZ

El señor Secretario de Salubridad Pública nuestro estimado amigo el doctor don Solón Núñez se sirvió poner en nuestras manos un atinado comentario suyo en relación con una nota carente de veracidad del Diario de Costa Rica. Las palabras del apreciable y estimable amigo nuestro son las siguientes:

—Yo tengo una deuda de gratitud para el Diario de Costa Rica y su Director don Otilio Ulate. Jamás olvidaré que en aquel período de nuestra historia cuando el país vivía con las masas ahuecadas listas para el aplauso, sin discriminación alguna y era de mal tono, toda palabra que disonara en la armonía del conjunto, el Diario de Costa Rica, en primera página y a doble columna, publicaba mis comentarios enviados desde Los Angeles, sobre asuntos nacionales. Yo deploro que el Diario de Costa Rica produzca o acoja notas tan carentes de seriedad y veracidad como la que registra en su edición de fecha 28 de Mayo atribuyendo a influencias del comunismo mi respuesta, sin co-
——(PASA a la pág. 5, col. 1)

EL COMERCIO NO SE OPONE AL MOVIMIENTO COOPERATIVO

Cree que las importantes concesiones a las cooperativas deben ser reglamentadas a fin de que se concedan para los fines que tuvo en mente el legislador

La andanada contra la asociación sindical de comerciantes importadores y mayoristas está fuera de tiempo y de tiesto, dice el secretario general de aquella asociación

El Secretario General de la Asociación Sindical de Comerciantes importadores y mayoristas, nuestro distinguido amigo y colaborador el profesor don Juan Fernández Morúa, nos hizo ayer, a propósito de una publicación, las siguientes manifestaciones:

—En LA TRIBUNA de esta fecha aparece una andanada contra la Asociación Sindical de Co-
——(PASA a la pág. 6, col. 8)

VASTO PLAN DE FOMENTO

GRAVES DENUNCIAS CONTRA LA EMPRESA "LOS PLATEADOS"

Vecinos de la avenida 10 manifiestan que los camiones de esa compañía atropellan y chocan deliberadamente con las pequeñas cazadoras que les hacen competencia

En la tarde de ayer estuvo a punto de ocurrir una tragedia; el camión número 25 de "Los Plateados" se echó encima de una cazadora poniendo en peligro la vida de los pasajeros que la ocupaban

Un grupo de vecinos testigos presenciales del suceso visitó nuestras oficinas para sentar enérgica protesta

Afirmaron que las autoridades de tráfico no han puesto fin a esos incidentes que pueden derivar en tragedia y que más bien parecen respaldar a la poderosa empresa contra sus competidores

Un numeroso grupo de vecinos de la Avenida 10 visitaron a noche nuestras oficinas para consignar una enérgica protesta, contra procedimientos que según dichos informantes está poniendo en práctica la empresa de camiones Los Plateados, contra otras empresas menores que intentan ha
——(PASA a la pág. 4, col. 1)

TURISTICO A COSTA RICA

No menos de 300 turistas llegará semanalmente con procedencia de Canal Zone, Panamá y puertos del sur del mar Caribe

Informaciones acerca de la capacidad de los hoteles y hospedajes josefinos y de las demás ciudades del centro del país han sido solicitados para iniciar este mismo año tan importante corriente turística

Con informes de que empresas norteamericanas propulsoras del turismo en los países cercanos al Caribe tenían en mente incluir a Costa Rica en su círculo de actividades, tuvimos oportunidad de inquirir con los representantes de una de esas empresas en esta capital, los detalles más
——(PASA a la pág. 4, col. 1)

COSTA RICA Entrega Su Ayuda a La UNRRA

El 17 de este mes, el barco "Single Hinch", transportará 28.571 quintales de maíz a New York. La comunicación respectiva ya ha sido enviada al Presidente de la UNRRA, Señor Laguardia

Esta gigantesca cantidad de maíz, por valor de medio millón de colones, ha sido la valiosa contribución de Costa Rica a los miles de seres humanos que actualmente padecen de hambre y toda clase de privaciones en los campos de Europa y China.

En nombre de los europeos y chinos y en el de la UNRRA, quiero hacer público nuestro agradecimiento al Banco Nacional de Costa Rica, al Gobierno de la República y al Consejo Nacional de Producción, por esta valiosa ayuda.

Exclusivas declaraciones para LA TRIBUNA, del Ingeniero don Luis Vial Ortuzar, delegado especial de UNRRA para C. Rica

Saludamos en las primeras horas de la tarde de ayer, al señor don Luis Vial Ortúzar, delegado de la UNRRA en Costa Rica, poco antes de que él partiera para Colombia, y nos hizo las declaraciones siguientes:

Estoy muy contento... ya el problema de la contribución de Costa Rica a la UNRRA quedó completamente resuelto.

Y eso ¿cómo? ¿No se ha dicho, acaso, que Costa Rica no daría nada a la UNRRA, cosa que los tiene a Uds. sumamente disgustados?

—Bueno, lo que se haya dicho
——(PASA a la pág. 3, col. 1)

MI MISION EN COSTA RICA.-

ES MI IDEA REVIVIR EN COSTA RICA EL MISMO SENTIMIENTO DE HERMANDAD PARA CON LOS FRANCESES, QUE ANTES DE LA GUERRA REINABA.

Esto no quiere decir en ninguna forma que ese sentimiento haya desaaprecido, sino que—por diversas razones—se haya podido oscurecer, y nosotros los franceses tenemos gran interés en mantener las mejores relaciones con este país. — ¿Cómo vamos a olvidar nunca que Costa Rica fué uno de los primeros países del mundo que declararon la guerra a los fascistas, a los hitlerianos que han dejado a nuestro país en la más angustiosa situación?

DECLARACIONES EXCLUSIVAS PARA "LA TRIBUNA", DEL SEÑOR SERGIO DE GENYVEAU, NUEVO ENCARGADO DE NEGOCIOS DE FRANCIA EN COSTA RICA

Hace pocos días ingresó a nuestro país el nuevo Encargado de Negocios de Francia en Costa Rica, señor Sergio de Genyveau.

QUIEN ES EL NUEVO REPRESENTANTE FRANCES

El señor Sergio de Genyveau ha sido uno de los diplomáticos de mayor relieve en Francia. Antes de la guerra estuvo representando a su país en la Embajada Francesa en Berlín, donde en todo momento trató de allanar las dificultades que poco a paso surgían entre ambos gobiernos.

De Alemania fué trasladado a Austria, al cargo de la Embajada de aquel país en Viena. Y no fué sino hasta cuando los alemanes arrasaron aquel país, que el señor Guenyveau se marchó a Francia, donde estuvo luchando en
——(PASA a la pág. 8, col. 1)

MI PROYECTO ESTA A PUNTO DE CORRER

LA SUERTE DE LA CAPA DEL JUSTO

Todos quieren arrancarle un pedacito y lo van a dejar en nada. Tanto le queremos sacar, que nos vamos a quedar sin Inés y sin el retrato.

En síntesis: el aluvión de mociones van a malograr la ley, con lo que conseguirían que las municipalidades siguieran en la pobreza; los colegios se quedarían viendo para el ciprés; los campesinos sin tierras y el Estado sin la renta que tanto necesita para declarar la guerra permanente a la plaga del chapulín.

El Diputado don Carlos Barahona se refiere a los debates parlamentarios suscitados alrededor de su proyecto para gravar el licor nacional.

Al preguntarle al diputado don Carlos Barahona su opinión sobre los debates parlamentarios alrededor de su proyecto de ley para crear un impuesto sobre los licores nacionales, el distinguido representante—fino y gentil amigo nuestro— se sirvió hacernos las siguientes declaraciones:

—El aluvión de mociones para modificar mi proyecto de ley, acogido por la comisión dictaminadora, está a punto de dar al traste con toda la ley. Y se habrá sepultado, bajo el torrente de mo
——(PASA a la pág. 4, col. 4)

AL CONGRESO EL AUMENTO DE SUELDOS PARA MAESTROS

EL PROYECTO RESPECTIVO SERA SOMETIDO POR LA SECRETARIA DE EDUCACION PUBLICA. EN EL PROYECTO QUE ESTA SIENDO ELABORADO, SE INDICA LA RENTA CON LA QUE SE HARA FRENTE A TAL EROGACION

EL AUMENTO DE LOS SUELDOS SE HACE CON BASE EN UN PLAN BIEN ESTUDIADO. EL BENEFICIO MAYOR SERA PARA LOS MAESTROS QUE DEVENGUEN MAS BAJAS DOTACIONES

De acuerdo con los informes que al respecto ayer recogimos está siendo elaborado por la secretaría de educación pública un importante proyecto, que será sometido a la aprobación del Congreso, tendiente a aumentar el sueldo a los maestros del país.

En el proyecto de base para esa erogación, es decir, se procede en un todo de acuerdo con las leyes de ordenamiento fiscal.

El proyecto de aumento está basado en un plan bien estudiado; mediante ese plan los maestros que devengan menores dotaciones tendrán un mayor beneficio en el aumento de sus dotaciones. Se hace, pues, de acuerdo con escalas y previo detenido estudio que se ha hecho acerca de los sueldos de los elementos del Magisterio Nacional.

El señor secretario de educación pública, licenciado don Hernán Zamora Elizondo se ha preocupado por la solución de este problema y de allí que lo haya enfocado directamente. El proyecto quedará listo en estos días para ser sometido a la aprobación del Congreso.

FUSILADOS LOS PRINCIPALES PRO-NAZIS RUMANOS

BUCAREST, 1. UP—A las seis p. m. hora local fueron ejecutados por fusilamiento el ex primer ministro de Rumania, Ion Antonescu, el ex vicepresidente del consejo Oe Mihai Antonescu, el general Constantin Vasiliu, ex inspector general de policía y Ion Olexianu.

DE TODO CUANTO SE HA IMPORTADO PARA EL HOSPITAL SIN PAGAR DERECHOS

Tiene mi más completa autorización el doctor Peña para publicar los documentos a que alude en su artículo.

Hace días está pidiéndome autorización para publicar esos alegatos, como si no fueran documentos públicos.

El doctor Peña tiene la dicha de poder disponer a su antojo de los dineros del Hospital para pagar a aquellos que le hacen el trabajo de contestar por él los ataques que se le formulan. Dice el Diputado don Federico Volio, contestando al doctor Peña Chavarría.

Como el doctor Peña Chavarría alude directamente al diputado don Federico Volio en su carta dirigida a este periódico y publicada en nuestra edición de ayer, nos dirigimos a él, quien nos hizo las siguientes manifestaciones:

—De antemano sabía que el Dr Peña Chavarría imposibilitado como está para responder a los graves cargos que le hice, echaría mano a lo único que podría mortificarme y es que alguien puede pensar que yo, por defender un negocio de un hijo mío, puedo emprender represalias contra al
——(PASA a la pág. 6, col. 6)

Pediré oportunamente la lista

AUMENTO DEL CAUDAL DE AGUA DE LA CAÑERIA DE SAN JOSE

Se invertirá en esas obras lo que percibirá la municipalidad por concepto del recargo a los impuestos de consumo de licores nacionales

La moción respectiva ha sido presentada a la aprobación del congreso por el diputado don Federico Volio González, Presidente Municipal

En la discusión, en primer debate, del proyecto del diputado don Carlos Barahona que establece una nueva renta por concepto de recargo de sesenta céntimos por litro en los licores de fabricación nacional, el señor presidente de la Municipalidad de San José don Federico Volio González ha presentado una moción que cuenta en la Cámara de Diputados con mucha simpatía, tendiente a que la renta que le corresponderá a la Municipalidad del cantón central de la provincia de San José, sea invertida en aumentar el caudal de agua
——(PASA a la pág. 5, col. 7)

UN MAESTRO NORTEAMERICANO LO DIJO:

"La democracia es el esfuerzo de la sociedad por gobernarse sobre el respeto a la personalidad humana"

En oficinas como la inspección general de precios, abierta exclusivamente al servicio público, debe descartarse la ideología política de sus empleados

Proceder de otro modo, destituir a cualquiera, únicamente por su credo político, se me ocurre que sería un acto antidemocrático, tal nos dice el profesor don Ramón Leiva, inspector general de precios, comentando alusiones de uno de los periódicos de ayer

Con relación a una nota aparecida en otro periódico el Profesor don Ramón Leiva, Jefe de la Inspección General de Precios, se sirvió manifestarnos lo siguiente: "No está bien enterado DIARIO DE COSTA RICA, cuando afirma que serán despedidos la mayoría de los Inspectores de Precios con el fin de llenar la Dependencia a mi cuidado de elementos de determinada ideología política. Desde q'
——(PASA a la pág. 5, col. 6)

Reconstrucción de la carretera de Carrillo

Ayer fué completado el estudio en el trecho Moravia San Jerónimo y desde mañana lunes se iniciarán los trabajos preliminares por parte de una nutrida cuadrilla de trabajadores de fomento

El Departamento de Carreteras, al cuidado del ingeniero Lizano secunda los propósitos de la secretaría de fomento en el sentido de construir buenas vías a los principales centros de producción agrícola

Inspectores de caminos pertenecientes al personal del Departamento de Carreteras que dirige el Ing. Lizano, completaron ayer los estudios preliminares para reconstrucción de la carretera de Carrillo, ente Moravia y San Jerónimo y los trabajos de una escogida cuadrilla de trabajadores de Fomento se iniciarán mañana. Al mismo tiempo se nos informa que es propósito continuar los trabajos entre San Jerónimo, La Angostura, 27 y La Palma, a fin de habilitar esa vía que conecta a una de las regiones de más porvenir con que cuenta el país.

Propósito fundamental de la
——(PASA a la pág. 6, col. 8)

EL CONGRESO SERVIRA PARA REAFIRMAR

EL ESPIRITU UNIVERSITARIO QUE YA SE SIENTE EN EL PAIS

La Universidad es tan necesaria que su propio peso le permite arraigarse en el ambiente

Y la mejor prueba es que comenzamos en dicho centro con 700 alumnos y en la actualidad hay 1500.—Expresa el Decano de la Facultad de Ciencias profesor Torres a LA TRIBUNA

De nuevo tuvimos el placer de departir con el profesor don Rubén Torres Rojas, Decano de la Facultad de Ciencias acerca de varios tópicos y de sus interesantes manifestaciones, extractamos lo siguiente: EL CONGRESO UNIVERSITARIO servirá para reafirmar el espíritu universitario q' ya se siente en el país; será un Congreso de amplias proyecciones al que tendrán acceso todas las personas que se preocupan por estas cosas superiores de la cultura será un evento de estructura democrática en el que participarán con interesantes ponencias, los profesores, alumnos y aún los particulares; cada fa-
——(PASA a la pág. 5, col. 4)

Este documento es propiedad de la Biblioteca Nacional "Miguel Obregón Lizano" del Sistema Nacional de Bibliotecas del Ministerio de Cultura y Juventud, Costa Rica.

DE CARLOS FERNANDEZ SESSAREGO

UNIVERSIDAD Y JUSTICIA SOCIAL

La catástrofe que enlutó al mundo por espacio de seis años y que aún no ha concluído, ha tenido la virtud de arrojar violentamente al ámbito material y lo que es más importante, del contorno espiritual de la Humanidad, ideologías y formas de vida enquistadas en la cultura occidental como remanente trágico de la marcha del Hombre hacia su liberación definitiva.

Hoy, en horas de júbilo pero también de meditación y cuando el mundo se plantea los interrogantes de su destino, es necesario, con la altitud y nobleza suficiente, encarar decididamente los problemas actuales. Quizá nunca hemos tenido mejor y más dramática oportunidad para pensar en nosotros mismos. Y fuerza es hacerlo porque la abstención o la ignorancia ya no pueden existir sino entre los cobardes. Y el supremo deber de la juventud —avanzada de justicia es la valentía.

Mucho se ha hablado de la justicia social como bella concepción teórica y mucho se la ha voceado en todos los programas políticos como aspiración y fundamento de la nueva estructuración económico-social.

Para los más, la defectuosa organización presente no es en última instancia sino un problema de distribución de la riqueza, que tiene en sí misma un elevado sentido de interés colectivo y no meramente de lucro individual. No es posible se ha dicho que del bienestar humano queden excluídos los sectores más numerosos. Reformemos las bases jurídicas y económicas de la sociedad —injustas a todas luces— para que desaparezca la miseria.

Hoy nadie discute, salvo los retrógrados, la fundamental urgencia de vivir "libres del temor y de la miseria" para que se pueda llevar una forma de vida compatible con la condición humana y con la dignidad intransferible que comporta la persona. El planteamiento anterior tiene, para nosotros, el inconveniente de que sólo mira una vertiente y olvida las demás aristas. Por eso creemos necesario contemplar el conjunto para dar soluciones definitivas.

El problema ha sido visto incompletamente porque si sólo se tiene en cuenta la mera satisfacción de las necesidades primarias lograremos hombres a medias, sin calidad espiritual y sin acento social, satisfechos ciudadanos que serán la levadura fácil de todas las esclavitudes, por que carecerán de personalidades y de intimidad.

Con masas gregarias tendremos rebaños dóciles pero nunca hombres libres. Es ilusorio hablar de justicia social sin cultura, sin siembra intelectual, sin emoción por las cosas intemporales, sin afanes de perfección interior. Proclamamos el derecho a la cultura para todos, sin distinciones odiosas y sin exclusivismos absurdos.

La Universidad —fiel a su origen individualista— ha sido hasta hoy fábrica más o menos eficiente de profesionales, pero ha perdido su más alta calidad: forjadora de personalidades con recio sentido ético y con vocación honda por el espíritu. Ella es una institución académica que tiene por objeto la conservación y trasmisión de la ciencia, la pura investigación y la formación de profesionales competentes. Hasta este momento ha vivido dedicada al cumplimiento de los fines indicados, formando minorías selectas —Ortega y Gasset— que, según la frase al uso, están destinadas a dirigir el país desde distintos planos.

Ha olvidado al parecer épocas anteriores en que los maestros proyectaban su saber y su congojá sobre los problemas nacionales y ha olvidado también —cómoda fórmula liberal— el sumergirse apasionadamente en las graves cuestiones que confronta el mundo de hoy. Impermeable a la emoción universal y de espaldas a la realidad nacional, es necesario señalarle ahora derroteros sociales, afanes humanos, imperativos de justicia.

Sin deformar su misión esencial y sin abdicar de su alta función rectora, sin estridencias partidaristas y sin actitudes transitorias, debe acercarse al pueblo para irradiar cultura y completar al medio hombre que propugnan los políticos de profesión al amparo de la justicia social, para lograr ejemplares humanos de totalidad y por lo tanto con inquietudes diferentes de las puramente materiales.

La juventud, siempre rebelde frente a lo caduco o a lo innoble, demanda el cumplimiento de estos fines porque todo lo que existe en la periferia de la Nación y casi extraño a ella debe desaparecer. Hoy no puede haber cabida para pesos muertos que una colectividad dinámica y en marcha— Costa Rica —se resiste a tolerar. Repetimos, pues, que la Universidad debe estar al servicio de la Patria, porque es el único modo como se pueden conjugar los supremos valores del espíritu y vivir con plenitud la vida misma.

Todo esto puede parecer utopía para las almas resecas y sin amor por el ideal, pero siempre serán realidades en la generosidad de los jóvenes, que quieren vida descente y sin angustias para todos sus compatriotas pero embellecida por la luz de la cultura y por la libertad interior.

Carlos Fernández Sessarego.

DEPARTAMENTO DE LUCHA ANTIVENEREA

LIGA SOCIAL ANTIVENEREA

CICLO DE RADIODIFUSIONES INAUGURACION

Atentamente se invita al público a escuchar la conferencia que será dictada por el señor Secretario de Salubridad Pública,

Dr. Solón Núñez

desde la Estación Athenea, el próximo Martes 4 de Junio a las 6.30 p. m. en la frecuencia de 920 Kilociclos.

IMPORTANTE PRONUNCIAMIENTO DEL . . .

(VIENE de la pág. UNO)——

licitud en La Gaceta no se produjo oposición a la solicitud indicada, no obstante lo cual, las investigaciones realizadas por la sección de industrias de esta Secretaría han constatado la existencia en el país de la industria de fabricación de carteras para mujer que comienza a desarrollarse con buen éxito en el ambiente familiar; y que el señor Secretario de Hacienda y Comercio en nota dirigida a esta Secretaría transcribe la opinión del señor Contador Mayor de la República, según la cual los derechos de aduana y demás recargos que sobre la importación de carteras para mujer pesan, puede calcularse en doscientos mil colones, además de que también tributan a razón de 095 el kilo, las de cuero y a 3.65 colones el kilo las de seda, en concepto de Seguro Social, agregando que no es posible establecer control sobre pieles curtidas y tejidos de seda que son materia prima para la fabricación de carteras, pero que tienen usos diversos; considerando: que el artículo segundo de la citada ley deja a juicio del Poder Ejecutivo el otorgamiento de las ventajas a que la misma ley se refiere; que la comprobación de que existen en el país varias fábricas de carteras para mujer—que son medios de que las familias se valen para ayudar a la economía del hogar—despoja a la industri acuyo establecimiento se ofrece de la condición indispensable de ser totalmente nueva, y a su proponente del carácter de iniciadora de su industria que la ley también exige, que el hecho apuntado por el Secretario de Estado en el Despacho de Hacienda, y Comercio, sobre el alto monto de las entradas que al Fisco le produce la importación de carteras para mujer, coloca en la condición de inconveniente para la economía nacional el establecimiento de la industria que se propone, el Presidente de la República resuelve: De conformidad con el artículo segundo de la ley número 36 de 21 de diciembre de 1940, y en cumplimiento del artículo tercero del decreto número dos de 17 de febrero de 1941, reformado por decreto número 4 de 17 de abril del mismo año, declarar sin lugar la solicitud tendiente a obtener las ventajas y exenciones que la ley número 36 de 21 de diciembre de 1940 concede, en el establecimiento en el país de la industria de fabricación de carteras para mujer.

SE COMPRAN TRAPOS, PERO LIMPIOS

MAÑANA LUNES 3 DE JUNIO A LAS 7 pm.

GRANDIOSA Y MONUMENTAL TRASMISION POR RADIO con

MARIA ANTINEA: la formidable intérprete del arte folklórico español

RAFAEL ACEVEDO: el GALAN DEL VERSO,

JUANITA LA MONEDA: la cancionera sentimental, exquisita y delicada

en NUEVA ALMA TICA (800 kc.) y LA VOZ DEL TROPICO (830 kc.) con el siguiente regio programa:

MARIA ANTINEA: LA BIEN PAGADA (Rafael de León y Valverde) OJOS VERDES (Quiroga y Zarzoso) LA GLORIA ESTA EN SEVILLA (Letra y Música: Pedro H. Martínez)

JUANITA LA MONEDA: LA DOLORES (Letra y música de Breton) LA LUNA ENAMORADA (Letra y Música de Joaquín)

RAFAEL ACEVEDO: DEL PANTALON LARGO (Antonio Casero) PENAS Y ALEGRIAS DEL AMOR (Rafael de León) EL CONSEJO (Campoamor) LA MISA DEL PADRE MIGUELITO (Carlos de Luna)

Una gentileza de la FABRICA NACIONAL DE LICORES y de su último producto, hecho especialmente para competir con ventajas a los similares, de importación:

RON MARQUES DE TALAMANCA

Exquisito! Delicioso!

Mañana Lunes a las 7.00 p. m. NUEVA ALMA TICA y LA VOZ DEL TROPICO.

APUNTE HISTORICO SOBRE LOS RIOS TIRIBI Y MARIA AGUILAR

Por Ricardo Jinesta

El TIRIBI es un río afluente del Virilla. Nace al E. de la villa de La Unión, al pie del collado de Ochomogo; y pasa cerca de San José, entre Curridabat y San Antonio de Desamparados. Al S. de la Capital se le agrega el María Aguilar; y antes de caer en el Virilla, recibe el Torres, que lleva el mismo rumbo.

En un documento de 1569 aparece TIRIBI, como nombre de un cacique dependiente de Aquecerrí. A Perafán de Rivera le fué encomendado aquél indio, cuyo nombre viene de TIRIPITIO, palabras mexicanas, según Gagini. Se lee en expediente anterior (1562), TARIBI, pueblo enumerado entre Pacaca y Aserrí; y también se escribía, TEREVI.

El río MARIA AGUILAR nace en los cerros al N. de la villa de LA Unión. Lleva dirección N. S., hasta acercarse a la citada población. Pasa por el S. de Curridabat y se junta con el Ocloro, al S. E. de San José. Al S. O. de La Sabana se encuentra con el TIRIBI, y, confundido con éste, busca el Virilla. Con el mismo nombre de "María Aguilar" hay otro río, afluente del Sarapiquí, provincia de Alajuela, que nace en las estribaciones del Poás. En estos apuntes me refiero sólo al que está en las vecindades de la Capital.

En el año de 1661, en una escritura otorgada el 25 de enero, se hace referencia a la venta de tierras que se hizo junto a los ríos La Lajuela, Los Naranjos y TIRIBI.

Sebastián de Garita, Mayordomo de la Cofradía de Las Animas, vendió en 23 de abril de 1706, a Blas González Coronel, un terreno cerca del TIRIBI, en jurisdicción de Aserrí.

El 18 de abril de 1725, el Presbítero José de Chaves, traspasó al Prior Cristóbal García, seis caballerías de tierra, entre los ríos MARIA AGUILAR y TIRIBI. Se llamaba el lugar "Santiago de la Granadilla"; y también, de "Los Aserríes", porque era de los indios, quines lo vendieron a Martín González; y éste, al Presbítero Chaves.

Juan de Loría vendió a Juan López Conejo, una casa en la vega del río Tiribí, según escritura de 14 de marzo de 1743. La casa era de teja y horcones; y estaba junto al camino real que entra a dicho lugar y vereda que va de Aserrí.

Según escritura de 15 de mayo de 1752, el Presbítero Manuel Antonio Chapui de Torres vendió a Gaspar Monge, un sitio en la vega del río de MARIA DE AGUILAR. En 20 de febrero de 1759, aparece otra venta que hizo el mismo Presbítero al Capitán Baltasar Fernández, de un pedazo de tierra a orilla del citado río MARIA AGUILAR.

Ya en 1760 se habla del Hatillo, "a la otra banda del río María Aguilar (Documento de 25 de junio).

En la escritura de 3 de setiembre de 1773, aparece que José Zamora vendió a Ramón Montero un sitio en el paraje LOS ASERRIES, entre los ríos TIRIBI y MARIA AGUILAR.

Según documento de 20 de diciembre de 1775, el Cap. José Zamora vende a Esteban Cervantes, un pedazo de tierra en El Hatillo, que fué de LOS ASERRISES; y que hubo y heredó del Sargento Mayor Miguel Jiménez, su suegro. Linda: al E., con una zanja que está en La Sabana, por la esquina abajo de los cercos del dicho Capp. Cervantes, y corta al caer al río de Tiribí. Por el N., con el río MARIA AGUILAR; y por el S., con el Tiribí, otra vez.

Aparece en escritura de 24 de julio de 1776, que José Zamora traspasa a María Olaria Castro, un pedazo de tierra lindante con el TIRIBI y una quebrada que nace en La Sabana y va al citado río.

José de los Santos Cervantes vende a Basilio Quesada, media caballería de tierra, lindante con la quebrada de La Lajuela, el río Tiribí y el paso de LOS ASERRIES. (Escritura de 22 julio 1785).

Consta en documento de 11 de agosto de 1790, que Petronila Mora vendió a Ramón Montero un terreno cerca del río "MARIA AGUILAR".

A indicación de vecinos de Escazú se practicó una medida en 1791; y en la documentación se cita el río Tiribí.

Se dice en escritura de 18 de setiembre de 1793, que Bartolo de Rojas vende a Joaquín Oreamuno, de Cartago, unas tierras en el paraje de LOS ASERRISES, lindantes con el TIRIBI.

Claudio Castro, en 8 de julio de 1794, vende a Juan José Hernández, una casa y chácara en el paraje "Las dos cercas", junto al río Cucubres; y unas tierras, como a doscientas varas de la chácara, lindantes con el río Tiribí y quebrada EL TURRUJAL.

Según documento de 16 de setiembre de 1797, Nicolás Castro vende a Pedro Flores una casa en Villa Nueva, en la calle principal de La Factoría, que sigue para Cartago. Además, unas tierras en Mata Redonda, lindantes con el río MARIA AGUILAR y La Sabana.

En un documento de 23 de setiembre de 1803, se habla de un terreno en Las dos Cercas, lindante con el TIRIBI y el camino del Cascajal.

Miguel Retana, en escritura de 1 de agosto de 1805, vende a Matías Rojas, una propiedad en La Lajuelita, que colinda con el río de La Concepción, el camino de Las Lagunillas, el TIRIBI y el camino que baja del TEJAR para Escasú.

En escritura de 10 de julio de 1815, se cita un terreno en Las dos Cercas, lindante con el TIRIBI. Ese lugar, o sea Las dos Cercas, estaba en el camino a Patarrá, según se explica en documento de 19 de julio de 1817 y se llamó después Desamparados.

Se conoció una posesión, en el barrio de Los dos Ríos, lindante con el MARIA AGUILAR, según expediente de 23 de diciembre de 1822.

Se menciona en documento de 15 de setiembre de 1824, un potrero en Las dos Cercas, lindante al E. con la calle de Los Desamparados; al N., pasado el TIRIBI, con un terreno de Manuel Guerrero; y al S., con la esquina de la chácara de José María Chaves, calle hasta llegar a la iglesia de Los Desamparados.

La escritura de 18 de julio de 1826 se refiere a La Verbena, que linda con la quebrada de LA ALAJUELITA y con el río TIRIBI. Sobre linderos de esa finca había habido un juicio en 1821.

Se refiere un documento del año 1837 al terreno que linda así: N., calle que sube de Los dos Ríos, para San Antonio; S., con el río TIRIBI; E., terrenos de los finados Miguel y Casimiro Quesada; O., tierras de Catarina Nava y Antolino Prado.

En escritura de 27 de diciembre de 1848, se habla de un potrero situado a orillas del río MARIA AGUILAR, cerca de la BOVEDA NUEVA.

Se dispuso, en documento de 23 de febrero de 1852, que se construyera un canal para llevar aguas del TIRIBI al Torres, a fin de aumentar las del último, en beneficio de la salubridad, según se indicó en el expediente respectivo.

RICARDO JINESTA

Mirando a España

LOS QUE NO QUIEREN ROMPER CON FRANCO

Por Juan Español

Hay algunos estadistas que se complacen en explicarnos que si ellos no son partidarios de romper relaciones con Franco, lo hacen por su temor a que dicha ruptura favorezca al dictador español. "Ustedes los españoles —dicen con aire doctoral— son hombres muy quisquillosos y no toleran lecciones de nadie... Son ustedes tremendamente orgullosos, altivos y susceptibles... Bastaría que nosotros rompiésemos con Franco para que se colocasen todos ustedes a su lado, ¡si los conoceremos nosotros! Y lo que nosotros queremos, precisamente, es acabar con Franco" y después de decir ésto miran alrededor como solicitando la adhesión del aplauso incondicional de los brochas de turno, a veces otros estadistas.

De modo que hay por un lado unos estadistas terriblemente enemigos de Franco que quieren hacer algo para acabar con él y por otro unos españoles tan partidarios de Franco que sólo aconsejan a los estadistas lo que puede beneficiar al caudillo, pero como los estadistas son tan inteligentes, no caen en la trampa.

Y los estadistas ponen en ejecución sus medidas. Tienen una singular táctica para demostrar su hostilidad a Franco. Le venden petróleo, algodón y aviones, lo defienden en el Consejo de Seguridad cuando otros lo atacan y hasta le aceptan, en algunos casos obsequios en forma de becas, de compañías gitanas españolas o de frailes andariegos y viajeros. Para mayor escarnio, nos explican esos estadistas, que si ellos atacasen a Franco, quizás los españoles con su consabido orgullo nacional, se ofenderían mucho.

Durante la guerra, esos estadistas decían que les era imposible romper entonces con Franco porque de la ruptura se aprovecharía Hitler y ponían similar resistencia a la velocidad con que se apresuraron a reconocer a Franco cuando la República no había caído, brindándole así un primer triunfo bélico al dictador alemán.

Durante la guerra esos estadistas parecían decir "Dejen que pasé ésto y verán; verán ustedes lo que hacemos con Franco. Por ahora paciencia y disimulo. Nada de romper con Franco ni de negarle petróleo o algodón aunque sea para Hitler. No importa: hay que saber disimular bien. Verán ustedes cuando dejemos este asunto que traemos entre manos".

Y terminada la guerra, cuando les piden que rompan con Franco y que no se le venda productos estratégicos, afirman estar dispuestos a seguirle suministrando todo lo que necesita, precisamente para evitar que se afiance en el Poder.

Esos estadistas dicen con gesto de enfado a los españoles: "Pero es que ustedes van a ser más enemigos de Franco que nosotros?" Y los españoles desterrados les miran con sorpresa y con sonrisa indulgente, pensando que a los locos se les debe dejar seguir hablando y así continúan: "Nosotros ya hacemos todo lo posible por derribarle y para ello mantenemos relaciones diplomáticas con ese dictador, tenemos amistad con sus diplomáticos, no les tragamos a ellos aunque nos traguemos los pastelitos y las copitas de jerez con que nos obsequian —lo tragamos todo para disimular, no vayan a pensar mal— Hacemos mil reverencias a Franco y a sus enviados, aplaudimos a las compañías gitanas que nos envían, aunque las sabemos franquistas, precisamente para disimular. Les vendemos gasolina, hasta material de guerra si quiere... No podemos hacer más contra Franco... Ahora el derribarlo ¡ésto es cosa de los españoles! ... ¡con lo puntillosos que son los españoles!...

Y el pobre español preso o desterrado acabaría por no saber en realidad lo que le conviene y aceptaría las incongruentes razones de esos estadistas, si no tuviera ideas muy claras del asunto. El español preso o desterrado piensa que si los estadistas no quieren romper con Franco, es exactamente porque esos estadistas son partidarios de que Franco continúe en el Poder en España. El español preso o desterrado sabe perfectamente que si la ruptura de relaciones diplomáticas y comerciales favoreciera a Franco, esos estadistas se apresurarían romper con el dictador español. Lo que ocurre —y esto tampoco lo ignora el español preso o desterrado que tiene ideas muy claras del problema— es que en el mundo hay una cierta cantidad de estadistas partidarios de Franco y que son —diríamoslo de una vez— unos perfectos...

LA VOZ DE LONDRES

Programa de la BBC

British Broadcasting Corporation

Domingo 2 de Junio

16.00 BIG BEN. Resumen de Noticias.
16.15 Charla de J. de Castilla.
16.30 Música de los Maestros Tchaikowsky.
17.00 BIG BEN. Resumen de Noticias.
17.07 Revista de Prensa.
17.15 La Banda Central de las Fuerzas de Bomberos Londinenses.
17.30 Apuntes Científicos. Charla.
17.45 La Banda Central de las Fuerzas de Bomberos Londinenses.
18.00 BIG BEN. NOTICIERO.
18.15 El Renacimiento de Francia, por P. Comert.
18.30 Música de Cámara. Trío Carter.
19.00 Revista Musical.
19.15 Radio Gaceta.
19.30 Orquesta Middland de la BBC.
20.00 BIG BEN. NOTICIERO.
20.15 Charla de J. de Castilla.
20.30 Música de los Maestros. Tchaikowsky.
21.00 Episodios dramatizados.
21.15 BIG BEN. NOTICIERO.

Lunes 3 de Junio

16.00 BIG BEN. Resumen de Noticias.
16.15 Ensayos Musicales. Los Modos. por M. Lazareno.
16.45 Dramatización. La Batalla contra la Muerte.
17.00 BIG BEN. Resumen de Noticias.
17.07 Revista de Prensa.
17.15 Instrumentalistas. R. Kell, clarinete.
17.30 Charlas sobre Agricultura. El Mundo necesita leche y sus derivados, por prof. Smillie.
17.45 York Bowen. Recital de piano.
18.00 BIG BEN. NOTICIERO.
18.15 Alemania por Dentro.
18.30 Conciertos Promenade.
19.15 Radio Gaceta.
19.30 Ensayos Musicales. Los Modos. Conferencia de M. Lazareno.
20.00 BIG BEN. NOTICIERO.
20.15 Comentario.
20.30 Música Ligera. Nueva Orquesta Sinfónica Ligera.
21.00 Dramatización.
21.15 BIG BEN. NOTICIERO.
21.30 Revista de Prensa.

Martes 4 de Junio

16.00 BIG BEN. Resumen de Noticias.
16.15 Industria Británica. Charla
16.30 Ritmos Latinoamericanos.
16.45 Comentario.
17.00 BIG BEN. Resumen de Noticias.
17.07 Revista de Prensa.
17.15 Album de Discos (1ª pte.)
17.30 Episodios dramatizados.
17.45 Album de Discos. (2ª pte.)
18.00 BIG BEN. NOTICIERO.
18.15 Ecos de América Latina.
18.30 Solistas, viola.
19.00 INGLES POR RADIO.
19.15 Radio Gaceta.
19.30 La Banda del Real Cuerpo de Artillería Montada.
20.00 BIG BEN. NOTICIERO.
20.15 Industria Británica. Charla.
20.30 Orquesta Norteña de la BBC.
21.00 Ecos de América Latina. Charla.
21.15 BIG BEN. NOTICIERO.
21.30 Revista de Prensa.

Miércoles 5 de Junio

16.00 BIG BEN. Resumen de Noticias.
16.15 INGLES POR RADIO.
16.30 Oberturas Populares.
16.45 La Achirana de Pachacutec. Leyendas indoamericanas dramatizadas.
17.00 BIG BEN. Resumen de Noticias.
17.07 Revista de Prensa.
17.15 Música en miniatura.
17.30 Revista Semanal, por S. Madariaga.
17.45 Música Latinoamericana.
18.00 BIG BEN. NOTICIERO.
18.15 Apuntes sobre Rusia, por A. Werth.
18.30 1) Divertimiento en Re, Mozart; 2) Concierto para Violoncello en Si Bemol, Becherini, solista J. Whitehead. Conjunto Londinense de Cuerdas.
19.00 Obras Maestras de América Latina, poetas gauchescos desde Hidalgo, Ascasubi, del Campo, etc. Charla por W. F. Stirling.
19.15 Radio Gaceta.
19.30 Orquesta Escocesa de la BBC.
19.45 Leyendas Latinoamericanas dramatizadas.
20.00 BIG BEN. NOTICIERO.
20.15 Revista Semanal, por S. de Madariaga.
20.30 Ritmos Latinoamericanos.
20.45 La Mano del Muerto, original de N. Edwards. Dramatización.
21.15 BIG BEN. NOTICIERO.
21.30 Revista de Prensa.

Jueves 6 de Junio

16.00 BIG BEN. Resumen de Noticias.
16.15 INGLES POR RADIO.
16.30 Cinemúsica.
16.45 Comentario de J. L. Plaza.
17.00 BIG BEN. Resumen de Noticias.
17.07 Revista de Prensa.
17.15 Sir W. Alcock. Recital de órgano.
17.30 Carrusel Londinense. Variedades.
18.00 BIG BEN. NOTICIERO.
18.15 Charla de J. L. Plaza.
18.30 Orquesta de Teatro de la BBC.
19.15 Radio Gaceta.
19.30 Cinemúsica.
19.45 Premios Nobel Ingleses.
20.00 BIG BEN. NOTICIERO.
20.15 Charla de J. L. Plaza.
20.30 Opera.
21.00 Páginas Literarias Inglesas. Dorothy Wordsworth. Charla.
21.15 BIG BEN. NOTICIERO.
21.30 Revista de Prensa.

Viernes 7 de Junio

16.00 BIG BEN. Resumen de Noticias.
16.15 Revista Parlamentaria. Charla.
16.30 Orquestas Famosas. Sinfónica Nacional.
17.00 BIG BEN. Resumen de Noticias.
17.07 Revista de Prensa.
17.15 Vocalistas. F. Russell, tenor.
17.30 Dramatización. La Mano del Muerto.
18.00 BIG BEN. NOTICIERO.
18.15 1) Crónicas de Londres, por R. A. Fusoni. 2) El Frente Económico, por C. Avilés.
18.30 Solistas. Maisie y Geraldine Peppin. Dos pianos.
19.00 INGLES POR RADIO.
19.15 Radio Gaceta.
19.30 Orquesta de Revistas de la BBC.
20.00 BIG BEN. NOTICIERO.
20.15 Política Internacional, por W. Steed.
20.30 Famosas Orquestas. Sinfónica Nacional.
21.00 Revista Parlamentaria. Charla.
21.15 BIG BEN. NOTICIERO.
21.30 Revista de Prensa.

Sábado 8 de Junio

16.00 BIG BEN. Resumen de Noticias.
16.15 Semana en Gran Bretaña, por J. Tuyá Vidal.
16.30 Estrellas del ballet. Markova.
17.00 BIG BEN. Resumen de Noticias.
17.07 Revista de Prensa.
17.15 Música Ligera. 1ª pte. Orquesta "Majestic".
17.30 Política Internacional, por W. Steed.
17.45 Música Ligera. (2ª pte.) Orquesta Majestic.
18.00 BIG BEN. NOTICIERO.
18.15 Italia por Dentro. Comentario.
18.30 Música Bailable.
19.00 Cuento Breve.
19.15 Radio Gaceta.
19.30 Carrusel Londinense. Variedades.
20.00 BIG BEN. NOTICIERO.
20.15 Semana en Gran Bretaña, por J. Tuyá Vidal.
21.00 Discusiones.
21.15 BIG BEN. NOTICIERO.
21.30 Revista de Prensa.

Sintonice estos programas en las Ondas de 16, 25, 31 y 41 metros

RECORTE ESTE PROGRAMA y colóquelo cerca de su Radio

Este documento es propiedad de la Biblioteca Nacional "Miguel Obregón Lizano" del Sistema Nacional de Bibliotecas del Ministerio de Cultura y Juventud, Costa Rica.

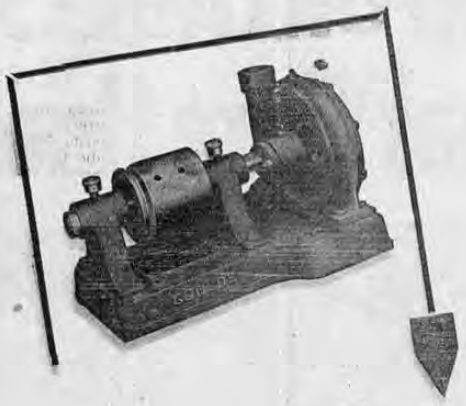

Bombas Goulds

DEL TIPO PRECISO
para CADA TRABAJO

Datos y precios
en el
ALMACEN KOBERG

Sobre Higiene Mental!

DISERTO EN CARTAGO, LA PROF. EMMA GAMBOA

Numerosos elementos la escucharon y aprovecharon lo importante del tema. Dictará una conferencia en Villa Colón

CONCIERTO-CONFERENCIA EN EL CIRCUITO XII

De algunas actividades de extensión escolar hemos recogido la siguiente información. La culta profesora Sta. Emma Gamboa, estuvo el sábado en Cartago en misión de colaboración y aporte de ideas al Magisterio de la ciudad de la niebla. Numerosos maestros la escucharon en su disertación sobre "Higiene Mental", tema que desarrolló con gran propiedad y conocimiento.

En breve dictará otra interesante conferencia a los maestros del Circuito XII de la provincia de San José, en la escuela Rogelio Fernández Güell de Villa Colón; y en este mismo centro docente tendrá lugar el próximo jueves 6 de junio una novedosa actividad que patrocina la Visitaduría de ese lugar y que consistirá en una conferencia y un concierto a cargo del artista ciego, don Tomás Espinosa Hidalgo y de su hijo el violinista Hidalgo. El acto tendrá lugar a las siete de la noche en el hermoso salón de Catecismo cedido gentilmente por el Prbo. don Secundino Varela ya que es el más indicado por su capacidad, pues el salón escolar es pequeño.

ANTONIO ZELAYA

El constituía una potente fuerza creadora dentro de nuestra sociedad: en su hogar la compañera sentía que el brazo vigoroso de aquel luchador no la dejaría indefensa mientras su corazón latiera; sus hijitos marchaban sonrientes a su lado, prendidos de la mano que prodigaba cariño y bienestar; para la hermana era el amigo comprensivo que estimulaba con el elogio, su tarea de educadora y de artista; para la sociedad constituía el cerebro privilegiado del periodista por excelencia, el que había sabido conmoverla con su palabra armoniosa y clara, de concepto lógico y contundente, lenguaje y lógica adquiridos en el bregar de cada día, en los libros selectos, en el poder de intuición que oteaba con acierto hacia el horizonte del mañana.

Hoy, víspera del primer aniversario de su prematuro fallecimiento, volvemos a recordar estas cosas tristes y sentidas y colocamos sobre su tumba, esculpida en humilde piedra, por la mano prodigiosa de otro artista, la cabeza del radiante escritor, simbolizando con ella la constancia de nuestro recuerdo.

M. M.

Caballero:

Si durante la guerra pasada no nos fué posible ofrecerle todos los artículos que requiere la indumentaria masculina, terminada ya la gran conflagración pronto estaremos en condiciones de poder brindarle un gran surtido de todo lo que Ud. necesite para su uso personal, en los últimos estilos y de las mejores calidades.

Vea nuestros próximos anuncios.

RIBA HNOS.

(La Casa del Caballero Elegante)

COSTA RICA ENTRE SU AYUDA A LA UNRRA...

(VIENE de la pág. UNO)—

no tiene mayor importancia, lo que nos interesa es la realidad. Y la realidad es esta: Costa Rica, después de ingentes esfuerzos, q' yo soy el primero en reconocer, al fin ha logrado obtener medio millón de colones en maíz, que será enviado el 17 de este mes, directamente a New York, en el vapor de la United Fruit Co., "Single Hitch". Yo he sido el primero en comprender la buena voluntad que siempre ha habido en este país, para ayudar a los millones de seres humanos que están siendo víctimas de la miseria en los campos europeos, y en Costa Rica he encontrado una magnífica cooperación y buena voluntad, tanto del Gobierno, como del Banco Internacional de Costa Rica y del Consejo Nacional de Producción."

—Y ¿dónde será consumido nuestro maíz?, señor Vial.

—Hasta el momento no he sido informado de tal cosa, sin embargo, en cuanto lo sepa, se lo comunicaré con mucho gusto. Sin embargo, los costarricenses pueden estar plenamente seguros que con este aporte serán muchísimas las personas que se libren, del hambre que actualmente padecen.

—Y, en total, ¿qué cantidad de maíz entregará Costa Rica?

—¡Fíjese! —contestó el señor Vial, a la vez que mantenía la llama de su encendedor apartada por un momento del cigarrillo presto a encenderse. ¡Fíjese! es francamente asombroso—: en total alcanza a 27.571 quintales (de cien libras). Eso es verdaderamente una montaña de maíz; alcanza a 1.800 metros cúbicos. Realmente ha sido formidable la ayuda de este país a UNRRA, y no sólo UNRRA, sino los millones de hambrientos de Europa y China, agradecen profundamente este gesto de Costa Rica.

—Bueno, don Luis, y ahora, ¿quién se queda en nombre de UNRRA, haciendo las gestiones finales para el embarque?

Ese es otro punto. Actualmente está en Costa Rica el técnico, Mr. Frances Fallon, quien, trabajando conjuntamente con el Gobierno, el Banco y el Consejo Nacional de Producción, está dando esos pasos últimos. Y el 17 de este mes como anteriormente dije el valioso aporte de Costa Rica partirá directamente con destino a New York."

Mientras el señor Vial lanzaba una fuerte bocanada de humo, preguntamos nuevamente:

—¿Cuál es la misión del otro delegado de UNRRA en Costa Rica, don Alejandro Fulladossa?

—Bueno, al principio él estuvo como técnico de UNRRA, para la selección del maíz, pero hoy, en las primeras horas de la mañana, partió directamente para Washington a comunicarse con el Presidente General de UNRRA, señor Fiorello Laguardia, con el objeto de informarle personalmente la situación en que ha quedado la ayuda de Costa Rica. Además, puedo decir, Washington tendrá gran complacencia al saber este hecho, ya que allá perfectamente se conocen los problemas por que atraviesa este país, en su aspecto económico. Así, quiero finalmente decir que UNRRA está profundamente agradecida por esta cuantiosa ayuda—dentro de las posibilidades materiales del país— que Costa Rica ha dado."

Y en la anterior forma reproducimos la entrevista que, ayer, sostuviéramos con el señor don Luis Vial Ortúzar, delegado de UNRRA en Costa Rica.

Segundos después de haber finalizado aquella amena plática, don Luis Vial tomó el bimotor que lo habría de conducir a Bogotá, con el objeto de embarcar una gran cantidad de leche en polvo, destinada a Europa.

INSISTE RUSIA EN QUE SE ESTA FORMANDO UN BLOQUE CONTRA ELLA

Londres, 1º UP.— El órgano del ejército soviético Estrella Roja repitió hoy en un editorial los cargos de que se está formando un bloque de las naciones occidentales contra la Unión Soviética. El artículo de Estrella Roja fue trasmitido por la radio de Moscú y escuchado en Londres.

"Deliciosa y refrescante... lo dice todo"

Deliciosa y refrescante....he aquí las dos palabras que describen perfectamente la "Coca-Cola". Por más de cincuenta años ha deleitado los paladares de millones de personas.

HAY CALIDAD EN SU GUSTO

Tome Coca-Cola
MARCA REGISTRADA
Deliciosa y Refrescante

EMBOTELLADA BAJO CONTRATO CON THE COCA-COLA CO. POR

EMBOTELLADORA TROPICAL, S. A.

COMPAÑIA EMBOTELLADORA DE COSTA RICA, S. A.

Pulsaciones de mi Llano

FERROCARRIL EN GUANACASTE

Es a través de los tiempos después del lamento tradicional de las gentes sobre el abandono en que se encuentra la provincia del Guanacaste, donde llegamos a aquilatar las razones de estas quejas. Siempre se ha dicho, del sí mil tan trillado que aquello es la Cenicienta de Tiquicia. Es cierto en arte. Un gobierno se va y otro vuelve! ¡Y aún ni aquellos que más arraigo han tenido con nosotros, han querido darnos el plano que justamente merecemos entre el consorcio nacional de las otras provincias. Muchos han sido los que han confundido sus sudores y el hastío de sus horas cálidas, en las llanuras interminas guanacastecas, recorriendo sus pampas y sitios en son politiquero. Muchos han llevado hasta las vegas de nuestros serenos y traicioneros ríos, su palabra melosa, arca de promesas, y tabernáculo de engaños. Cansados los "tecos" de esperar lo que nunca ha de cumplirse, ya se han conformado con su destino: Uno después de su triunfo electoral, al renegar de su promesa hecha, exclamó "PARA QUE QUIERE FERROCARRIL EL GUANACASTE, COMO NO SEA PARA EXPORTAR PEREZA Y GARRAPATAS"? Otro, gravó los impuestos del pueblo sabanero y valiente para entregar con ellos, convertida en primicia de adelanto y cultura, la carretera de Santa Cruz a Ballena. Al reclamarle su promesa, tomó los dos millones recolectados y otra provincia fué la favorecida con lujoso edificio, dejando al Guanacaste en su perenne espera.

Otro de los que han sido, orgulloso proclamó a los vientos, el valor de su sangre de ancestro guanacasteco, pero a pesar de esa majestuosa estirpe, nada adelantó en la provincia de las llanadas. En el pasado, ni los genuinos hijos de la llanura, que fueron dos los escogidos, lograron el anhelo de este pueblo sufrido. Ahora que la mejor buena voluntad de los momentos presentes, pudiera trocar en maravillas factibles las ambiciones guanacastecas, las arcas están exhaustas, y el Guanacaste continuará en silencio.

LATIFUNDIO EN GUANACASTE.

Pero es que no solo de los gobiernos debemos esperar nuestro futuro. En nosotros mismos hay capital y hay cerebros. La gente de si pudiera dar luces y consejos y dineros para surgir orgullosos dentro de ese marasmo de indiferentismo, en donde soslayados conceptos nos han ahe rrojado. En nuestro mismo pueblo hay la simiente que se debe almacigar para los sembradíos del progreso. Una provincia que tiene la más vaiosa extensión territorial y casi el mínimo porcentaje de habitantes por kilómetro cuadrado, no justifica el grado de abandono. Pero es que su territorio tan preciado para nosotros los hombres de los llanos, es primicia y rapiña de los latifundistas que tienen esas propiedades en escritura nada más, por que ni las cultivan ni las dejan cultivar. Yurros enormes, sitios inconmensurables, montañas impenetrables, chagüites abandonados, sabana yerma en donde la piqueta y la cutacha no han entrado, ni las garras de los terratenientes permiten entrar. A este abandono y morboso descuido se debe que carezcamos de mayor fecundidad productiva, y de que en realidad nuestra tierra, sea la tierra de promisión y el granero de la república entera.

CARRETERAS EN GUANACASTE

El egoismo patriarcal de los capitales herrumbrados, es la llave que encadena las ansias de los que pudieran surgir en aras de un anhelo. Caso insólito, es el que ha confrontado el pueblo, por egoismo y mezquindad de quien en vez de dar, arrebata: de quien puede ceder y tacañamente sustrae. De quien puede prodigarse, y se enquista en su egocentrismo de capitalista huraño. No tenemos caminos, ni carreteras, ni ferrocarriles, y cuando la Carretera Interamericana cruza la llanura, abriendo una brecha de plata y de azules esperanzas, entre las calcinantes llanadas, un capital se yergue y cierra la trocha iniciada por que ésta divide un trecho de su propiedad sagrada. Esa carretera que le dará auge, que hará valer mil veces más su hacienda, es abandonada en esa sección, por cuanto se lastima la fatuidad pavorrealesca de un ente que regüelda oro... y no se puede expropiarlo, porque hay intereses poderosos que los cohiben a proceder en bien del adelanto provincial.

J.A.R.S.

SON INEXACTOS LOS CARGOS CONTRA EL INSPECTOR DON CLODOMIRO FALLAS

DICEN EN ESCRITO ENVIADO A "LA TRIBUNA" ELEMENTOS DE TODAS LAS CUADRILLAS DE TRABAJADORES

Alajuela 1º de Junio de 1946

Sr. Director de
LA TRIBUNA.

Agradeciéndole mucho nos publique la siguiente aclaración:

En las páginas de hoy de su periódico aparece una fotografía de cuadrillas de trabajadores y capataces del centro de Alajuela de Fomento, en protesta contra su jefe inspector señor Clodomiro Fallas.

Nosotros que pertenecemos a las cuadrillas de Fomento de toda la provincia, manifestamos categóricamente que no estamos de acuerdo con el movimiento de las cuadrillas del Centro de Alajuela. Tanto nosotros como el señor Presidente de la República conocemos la honradez y prestigio del señor Fallas, que no solamente es un empleado leal a nuestro gobierno; sino que es un colaborador incansable en las obras llevadas a cabo en toda la provincia y protestamos por los cargos injustos y groseros, no sólo con el señor Fallas, sino también con altos empleados de la Secretaría de Fomento y no son ellos los que han de decir en qué se gastan los dineros invertidos en trabajos de toda la provincia de Alajuela.

Suscribiéndonos atentamente,
(Firman este documento elementos de todas las cuadrillas de la provincia).

BICICLETAS HERCULES

Entre con su "Hércules" que es también tan bonita

Distribuidores exclusivos:

ANTONIO FORNIERI & CIA. LTDA.

GRAN BAILE ROJO DEL CENTRO DEPORTIVO NARANJENO

Mucho agradecemos el envío de la presente invitación:

El Centro Deportivo Naranjeño, tiene el honor de invitar a usted y a su distinguida familia al elegante Baile Rojo que en celebración de la fiesta del tercer aniversario de su fundación, tendrá lugar en sus salones el día 16 de Junio a las 20 horas.

Distinguidas señoritas y señoras nos han honrado aceptando el cargo de recibidoras. Orquesta Lubín Barahona y sus caballeros del ritmo con quince profesores. Es de rigor para señoritas el traje rojo corriente y para caballeros traje oscuro. Directiva Presidente, Mario Chacón, Vicepresidente Eliecer Alvarado, Srio. Alberto Gutiérrez, Fiscal: Sergio Corrales, Tesorero: Pepe Alvarado. Cap. Gral. Julio Alvarado.

Este documento es propiedad de la Biblioteca Nacional "Miguel Obregón Lizano" del Sistema Nacional de Bibliotecas del Ministerio de Cultura y Juventud, Costa Rica.

VASTO PLAN DE...

(VIENE de la pág. UNO)

importantes en lo que concierne a las posibilidades que para Costa Rica presentaban las actividades de su representada, diciéndonos que, efectivamente, Costa Rica, figuraría en el número de países que regularmente visitarían los turistas que movilizaría la empresa en referencia. No menos de 300 turistas podrían visitar semanalmente nuestro país una vez que esa empresa haga los arreglos necesarios con líneas de vapores y empresas aéreas para movilizar por estos países al turismo, especialmente norteamericano, de Canal Zone, Panamá, costas de Colombia y Venezuela, así como de las islas de las Antillas, habiéndosenos ofrecido más detalles sobre el particular para más adelante, cuando los informes sobre cupo de hoteles, etc., garanticen la posibilidad de que tan crecida cantidad de turistas pueda frecuentar semanalmente la amistad del pueblo costarricense.

REBAJA DE LOS AFOROS PARA EL PETROLEO CRUDO

Esa rebaja no perjudicaría en nada al Fisco; muy por el contrario, sería una nueva fuente de ingresos y evitaría la tala excesiva de nuestros bosques, solucionando en parte la escasez de fuerza eléctrica de calefacción

EXPRESA LA CONTADURIA MAYOR DE LA REPUBLICA AL RECOMENDAR ESA REBAJA A LA COMISION DE HACIENDA DEL CONGRESO

También recomienda otras modificaciones al arancel de aduanas que han sido sometidas por la cámara de industrias de Costa Rica

El Jefe de la Contaduría Mayor de la República, don Rubén Echandi, ha recomendado a la comisión de hacienda del Congreso importantes modificaciones al arancel de aduanas, de las que sometió a estudio la Cámara de Industrias de Costa Rica.

Al respecto el señor Echandi, en comunicación a los miembros de la comisión de hacienda del Congreso se expresa en los siguientes términos:

A solicitud de la Cámara de Industrias de Costa Rica, y por considerarlas justas, me permito someter a la digna consideración de ustedes, las siguientes modificaciones al proyecto de Arancel de Aduanas que tienen ustedes en estudio:

Partida 1ª—Incluir junto con los envases de vidrio para encurtidos, vinagre o salsa; los frascos para conservas de vegetales y frutas.

Partida 23—Incluir los trapiches, que por una omisión no se designaron en el Arancel.

Partida 56—Pasar a ésta, de la Partida 53, la ropa hecha para uso interior de punto de media como camisetas y calzoncillos de algodón natural.

Partida 84.—Pasar a ésta, de la Partida 83, las cajas de cartón para empaque de maicena producida en el país, siempre q' la impresión y litografía de las mismas expresen claramente la calidad del artículo como de producción nacional.

Papel y cajas de cartón para empaque de mantequilla y queso, de producción nacional, con impresión que así lo determine, declarando en gramos el peso de su contenido.

Partida 171— Fijar el aforo del petróleo crudo a ₡ 0.10 el galón.

Indican los solicitantes que por la gran escasez de leña se han visto obligados a cambiar sus instalaciones, acondicionándolas para quemar petróleo crudo.

Considera esta Contaduría que habiendo sido por muchos años el único importador y consumidor el Ferrocarril de Costa Rica, que goza de franquicia arancelaria, la rebaja de aforo pedida no perjudicaría en nada al Fisco, muy por el contrario sería una nueva fuente de ingresos, evitaría la tala excesiva de nuestros bosques y solucionaría en parte la escasez de fuerza eléctrica de calefacción.

LA COLUMBIA STEEL TANK Cº POR MEDIO DE SUS REPRESENTANTES EN COSTA RICA, VENDIO AL BANCO NACIONAL 18 SILOS PARA ALMACENAR GRANOS

El Banco Nacional de Costa Rica terminó ayer una de las más importantes operaciones comerciales del ramo de la producción al comprar en firme dieciocho silos para el almacenamiento de granos.

Por medio de la Columbian Steel Tank Co., de Kansas City, Mo. se llevó a cabo dicha compra. La casa despachadora está representada en Costa Rica por la Inter - American Commission Co., de esta ciudad, de la cual son Gerentes y representantes los señores don Rogelio Ulloa y don Fernando Vázquez. Dada la seriedad de la casa y su gran especialización en esta clase de construcciones, podemos asegurar un éxito completo en la instalación de que se trata. Tenemos conocimiento que un técnico de la Columbian vendrá al país para dirigir las obras de fundación y el montaje de los silos.

Hemos de felicitar al Consejo de Producción por la magnífica adquisición que ha hecho, salvando así uno de los más serios problemas de la producción nacional.

Sabemos de muchos particulares que también están interesados en la adquisición de estos magníficos silos para sus fincas, ya que con la instalación de ellos tienen resuelto el problema de la alimentación de sus ganados en tiempo de sequía o de la Conservación de su cosechas por el tiempo que sea necesario.

Felicitamos a nuestros buenos amigos los señores Ulloa y Vázquez, por la cooperación que su compañía ha prestado a la agricultura con sus insuperables silos.

"ELEGANTES Y CONFORTABLES"
Persianas Venecianas Clare Hnos.

COMPAÑIA CONSTRUCTORA

CLARE HERMANOS Ltda.

TELEFONOS 3659 - 6013 — SAN JOSE — APARTADO No. 175

VENUS

?

LA EXCELSA

GRAVES DENUNCIAS CONTRA LA EMPRESA "LOS PLATEADOS"...

(VIENE de la pág. UNO)

cerle la competencia en su servicio de pasajeros Mercado-Cementerio. Nos dijeron lo siguiente:

—Las autoridades deben intervenir, en la forma más enérgica para evitar una tragedia que puede producirse en cualquier momento ya que por milagro no se ha producido ya. Empeñados en evitar toda competencia, tan beneficiosa para el público, los camiones de 'Los Plateados" se interponen, chocan deliberadamente y entorpecen de todas maneras el libre trabajo de las carretas que, con perfecto derecho, prestan servicios de pasajeros en esa misma línea. Ya se han producido incidentes, peleas entre choferes y miles molestias para el público, provocadas por la empresa poderosa que no quiere competencia alguna. Pero lo de esta tarde — agregaron los informantes — es sencillamente escandaloso. Uno de los camiones plateados, el número 25, se dejó ir violentamente contra una camioneta poniendo en peligro la vida de los pasajeros que la ocupaban. La dejó prácticamente destrozada. El público que presenció ese atropello y que conoce los antecedentes silbó y protestó ante acto tan escandaloso y casi criminal, puesto que pudo haberle costado la vida a los pasajeros. Pero esa protesta será inefectiva, dijeron por último los mencionados vecinos de la Avenida 10, si las autoridades no intervienen y dejándose de favoritismos para la empresa poderosa, ponen las cosas en su lugar. Todos tienen derecho a trabajar y cuanto mayor sea el número de camiones que presten servicio mejor para el público. Por otra parte, en el país no se permiten los monopolios y no es lógico que las autoridades se crucen de brazos por hacerle el juego a quienes quieren mantener un monopolio odioso, a como haya lugar, aunque sea usando esos procedimientos que estaban de moda en Chicago, cuando aquella ciudad vivió aterrorizada y dominada por los gansgters.

Por tratarse de un grupo de indignados vecinos, hemos reproducido sus palabras, un poco duras, pero inpiradas al parecer en un fondo de justicia y tendientes sobre todo, a evitar una desgracia que puede producirse en cualquier momento y de la cual, después de esta notificación pública, serían responsables las autoridades, por no haber hecho cuanto este a su alcance para evitarla.

GRANDES ECONOMIAS.

(VIENE de la pág. UNO)

Cuotas y la de nacionamiento.

Estas reducciones, de empleados afectan principalmente a la Inspección General de Precios, cuyo personal será reducido a lo estrictamente necesario. También se convino en introducir mayores economías en el curso del presente mes.

Hasta el momento, son treinta los empleados que han recibido su pre aviso y auxilio de cesantía correspondientes, pudiéndose afirmar que otros quince recibirán su baja en el curso del presente mes.

MI PROYECTO ESTA A PUNTO DE CORRER LA SUERTE...

(VIENE de la pag. UNO)

ciones bien intencionadas pero contraproducentes, los beneficios que de la ley derivarán las municipalidades todas de la República, los colegios todos de segunda Enseñanza y el mismo Estado. Se explicarán mis temores, que son también los de algunos señores diputados, historiando rápidamente el génesis del proyecto y la trayectoria que, hasta el momento, ha seguido.

En la campaña política de la que surgió el Licenciado don Teoloro Picado como presidente de la República, tuve oportunidad de acompañar al entonces candidato presidencial del Bloque de la Victoria en su recorrido por toda la República. El Licenciado Picado realizó una inspección meticulosa, seria, concienzuda, a todos los rincones y cantones del país, por más lejanos que fuesen. Quería darse cuenta de sus necesidades. A su lado, yo pude verlos también con mis proppios ojos. Me dí cuenta que hay pueblos que, a pesar del adelanto y el progreso del resto de Costa Rica, siguen viviendo una vida primitiva, llena de dificultades, de crueldades y necesidades. Y se dá el caso que costarricenses que están produciendo lo que nosotros consumimos, como auténticas fuerzas vivas de la nacionalidad, son los que precisamente se encuentran alejados de los rudimentos de nuestra civilización y tienen que batirse constantemente con toda clase de obstáculos: condiciones sanitarias imposibles; carencia absoluta de caminos; no tienen cañerías, ni luz eléctrica ni plazas de deportes ni escuelas ni nada de lo que sustenta la vida civilizada del hombre. Viven como los primeros españoles que llegaron a colonizar nuestra tierra. Para ellos no ha transcurrido el tiempo ni la civilización ha aumentado unápice. Surgió entonces en mí la idea de llegar al Congreso para ayudarles a resolver sus urgentes problemas locales. Tomé en cuenta que el Poder Ejecutivo, por lo general, nunca ha estado en condiciones económicas de solventar los múltiples y complicados problemas de cada localidad. Lo lógico, dije para mí, es que capacitemos económicamente a los gobiernos locales (municipios) para que sean éstos los que se enfrenten a sus propios problemas, con lo que les daríamos la independencia necesaria para propiciar el adelanto de su lugar, sino que también fortificaríamos así el principio democrático del régimen municipal.

Efectivamente, apenas tuve oportunidad, presenté al Congreso un proyecto de ley para gravar con ₡ 0.25 cada litro o botella de licor nacional, destinando su producto íntegro a las municipalidades, de acuerdo con el consumo de licor de cada cantón.

La ocasión fué aprovechada por mi estimable amigo el doctor don Onofre Villalobos, que, en su justo y sincero afán de ayudar a su querido Instituto de Alajuela, introdujo una modificación para que se agregara a los licores nacionales consumidos en la provincia de Alajuela, otro impuesto de diez céntimos, que se dedicaría a auxiliar a aquel colegio, por el que tanto cariño guarda el Dr. Villalobos. Así las cosas, se supo que algunas esferas oficiales oponían objeciones al proyecto. Mis compañeros don Manuel de J. Quirós y don Antonio Riggioni me acompañaron a conversar con el señor Secretario de Hacienda, con quien llegamos a un acuerdo ventajoso: el impuesto sería de 0.50. La mitad, o sean 0.25 se entregarían a las municipales; 0.10 serían para los colegios de segunda enseñanza, y el resto (0.15) para el Estado.

Esta fórmula conciliaba diversas tendencias externadas en la Cámara y respetaba la idea básica de mi proyecto: dar 0.25 a las municipalidades sobre los licores que cada cantón consume.

Así quedó redactado el proyecto de ley por parte de la comisión dictaminadora. Tanto este organismo como yo en mi proyecto original, tuvimos el cuidado necesario para que la ley no fuera a rozar ni menos a chocar con las leyes de ordenamiento fiscal. En este sentido—que es el más delicado—se logró, creo yo, una buena ley, respetuosa de la ordenación fiscal. También se tuvo el cuidado de garantizar, por medio de la Tesorería Nacional, el destino fiel que debía dársele a los fondos producidos por el impuesto, de tal manera que realmente llegara a las municipalidades la parte que les correspondía e igualmente sucediera así con la parte que les tocaba a los colegios de segunda enseñanza. La ley sería efectiva.

Posteriormente, la fracción vanguardista presentó una modificación muy yatinada: subir en 0.10 más el impuesto a fin de dedicar el producto de ese aumento a financiar la compra de tierras por parte del Estado para entregarlas a los campesinos que quieran hacerlas producir. Esta moción vanguardista rima con mi idea original: tiende a ayudar a campesinos alejados de la civilización, esforzados y sin protección alguna.

Hasta aquí las cosas marchaban bien. Pero luego se ha desatado en el Congreso un torrente de modificaciones y peticiones, de tal manera que mi proyecto de ley está a punto de correr la suerte de la capa del justo: todos quieren arrancarle un pedazo y lo van a convertir en nada. Tanto le queremos sacar, que nos vamos a quedar sin Inés y sin su retrato. No dudo de la buena intención que persiguen las reformas presentadas: todas están inspiradas en un bien público. Unos quieren dinero para las monjitas; otros para fundar un hospital donde recluir a los alcohólicos; otros quieren sacar una tajada para el hospital antivenéreo y así por el estilo. Nadie puede decir la menor palabra contra las buenas intenciones que se abrigan; pero son tantas esas buenas intenciones, que la verdad es que nos vamos a quedar sin nada: ni para las monjitas ni para los alcohólicos y lo que es más grave, tampoco para los colegios ni para las municipalidades ni para los campesinos ni para el Estado. No se vaya a creer que estoy haciendo frases. Lo que digo lo fundo en las siguientes razones: se están haciendo tantas modificaciones al proyecto de ley, que cuando lo vayamos a promulgar, ya habrá perdido la armonía jurídica y legal que conservaba en relación con las leyes de ordenamiento fiscal que debemos guardar y respetar los diputados, primero que nadie. En tan complicado mecanismo que se está creando, que no es imposible un veto presidencial; la Tesorería Nacional ya no podrá garantizar, si la ley a pesar de todo se emite, lo que dudo, el destino de cada parte del impuesto.

Veamos las consecuencias de malograr la ley: los colegios no recibirán nada; los campesinos no tendrán oportunidad de recibir tierras los colegios de segunda enseñanza se quedarán viendo para el ciprés las municipalidades se quedarán en la luna; y finalmente, el Estado no recibirá su parte, unos 600 mil colones anuales, precisamente los 600 mil colones anuales que necesita el Poder Ejecutivo para financiar la guerra técnica y permanente contra el chapulín, que es en estos momentos el problema más serio que confronta el país. . . . . .

En síntesis: las mociones presentadas después de la moción vanguardista, aunque esa no sea la intención de sus autores, están abocetando al Gobierno, a los colegios, a los campesinos, a las municipalidades todas del país y a la producción nacional, que sólo por la plaga de chapulines ha sufrido ya pérdidas por valor de más de seis millones de colones.

Yo quiero que mis estimables y respetados compañeros del congreso mediten un momento en mis palabras y, dando demostración de patriotismo efectivo, retiren sus mociones de reforma al proyecto de ley.

Todos saldríamos ganando.

Tales las atinadas y lógicas palabras del señor Barahona.

LOS LICENCIADOS DON BENJAMIN ODIO Y DON FRANCISCO CHAVERRI ABREN SU BUFETE DE ABOGACIA Y NOTARIADO

Como principio de exaltación y reconocimiento de cuanto vale en Costa Rica, queremos dedicar hoy nuestro saludo a manera de sencillo homenaje, al licenciado don Benjamín Odio Odio, quien después de servir durante catorce años en el Poder Judicial, deja el cargo de Juez Primero de Trabajo para dedicarse al ejercicio de su profesión en asocio del licenciado don José Francisco Chaverri Rodríguez, con quien abrirá el bufete Odio-Chaverri, de Agobacia y Notariado, en el edificio Herdocia de esta ciudad, así como una oficina "Técnico-Jurídica" especializada en cuestiones de Trabajo y Previsión Social.

No pretendemos hacer el panegírico de don Benjamín Odio, cuya enérgica personalidad, su cultura y su preparación son bien conocidas en nuestro medio, pero sí deseamos manifestar, que si bien la Administración de Justicia pierde de un lado un elemento de experiencia y un Juez eminente, adquiere de otro un colaborador de altos prestigios y debe enorgullecerse de devolverle a la actividad privada, para beneficio del país, un Abogado producto de su propio seno, lleno de experiencia, la serenidad de espíritu y el conocimiento que da la carrera judicial.

La capacidad del licenciado Odio unida a la preparación del Lic. Francisco Chaverri, quien desempeña las altas funciones de Contador de los Seguros Sociales de Costa Rica, son garantía de la eficiencia que han de ofrecer el bufete Odio-Chaverri y la Oficina Técnico-Jurídica de Cuestiones de Trabajo y Previsión Social que se proponen fundar. LA TRIBUNA se complace en felicitar a ambos profesionales por su oportuna iniciativa y no duda en augurarles el mejor y más merecido de los triunfos.

Servicio cablegráfico de la UNITED PRESS

LLEGA HOY EL DIREC.

(VIENE de la pág. UNO)

ta Rica, México y los otros países del Caribe, Mr. John B. Leech, quien pasará algunos días entre nosotros.

Mr. Leech es una persona muy culta, habla el castellano muy bien, y según las noticias que tenemos, dirigirá la palabra al público costarricense por la radio durante su permanencia en Costa Rica.

LA TRIBUNA se complace en saludar al distinguido viajero, y le desea toda ventura durante su corta estada entre nosotros.

Este documento es propiedad de la Biblioteca Nacional "Miguel Obregón Lizano" del Sistema Nacional de Bibliotecas del Ministerio de Cultura y Juventud, Costa Rica.

PINTURAS DE ACEITE

en 20 colores

PINTURAS DE AGUA

en 25 colores

ACEITE DE LINAZA

Doble cocido

AGUARRAZ

BROCHAS TODO TAMAÑO

COMPAÑIA RODRIGUEZ SOLIS

75 vs. N. Despensa TELEFONO 4316

SE LLEVO EL PROFESOR NAVEA

el Informe de la comisión de educación acerca de nuestra Escuela Primaria

LO ESTUDIARA Y MANDARA LAS SUGESTIONES QUE JUZGUE PERTINENTES

En fuente autorizada se nos informó que el profesor don Daniel Navea en la reunión que tuvo con los miembros de la Comisión encargada de la elaboración de los nuevos programas de enseñanza primaria, solicitó después de un cambio de ideas, que le fuese dada una copia de lo que hasta la fecha había hecho dicha Comisión en tal sentido; la copia le fué suministrada y el ilustre técnico chileno se la llevó para estudiarla por allá con todo reposo y mandar luego su opinión autorizada que será una magnífica guía para los profesores encargados de estudiar estos asuntos que atañen a nuestra escuela primaria.

Se nos prometió darnos la copia de las respuestas del profesor Navea en cuanto llegue al país y tendremos mucho gusto en insertar este documento trascendental para nuestra Educación.

EL CONGRESO SER...

(VIENE de la pag. UNO)

tultad presentará sus ponencias los que así lo deseen, pero todo ello se organizará previamente de acuerdo con un programa que será el que regirá las actividades de este Congreso durante una semana. Este evento permitirá que el país se dé cuenta exacta de lo que nuestro Primer Congreso Educacional hace y siente, y será una excelente oportunidad para obtener una sincera colaboración de todos los sectores sociales del país; aspiramos a mejorar cada vez más la orientación y espíritu de la Universidad con estos congresos que seguiremos realizando con frecuencia; al igual que se hace en Universidades extranjeras, tenemos fe en conseguir mejores conquistas y rumbos para el estudiantado de nuestro centro.

La Universidad es tan necesaria que su propio paso le permite arraigarse en el ambiente y la mayor demostración es que cuando se inició la labor de este templo de Cultura, contábamos apenas con 700 alumnos y hoy tenemos 1500 como símbolo prometedor del futuro de nuestra Universidad".

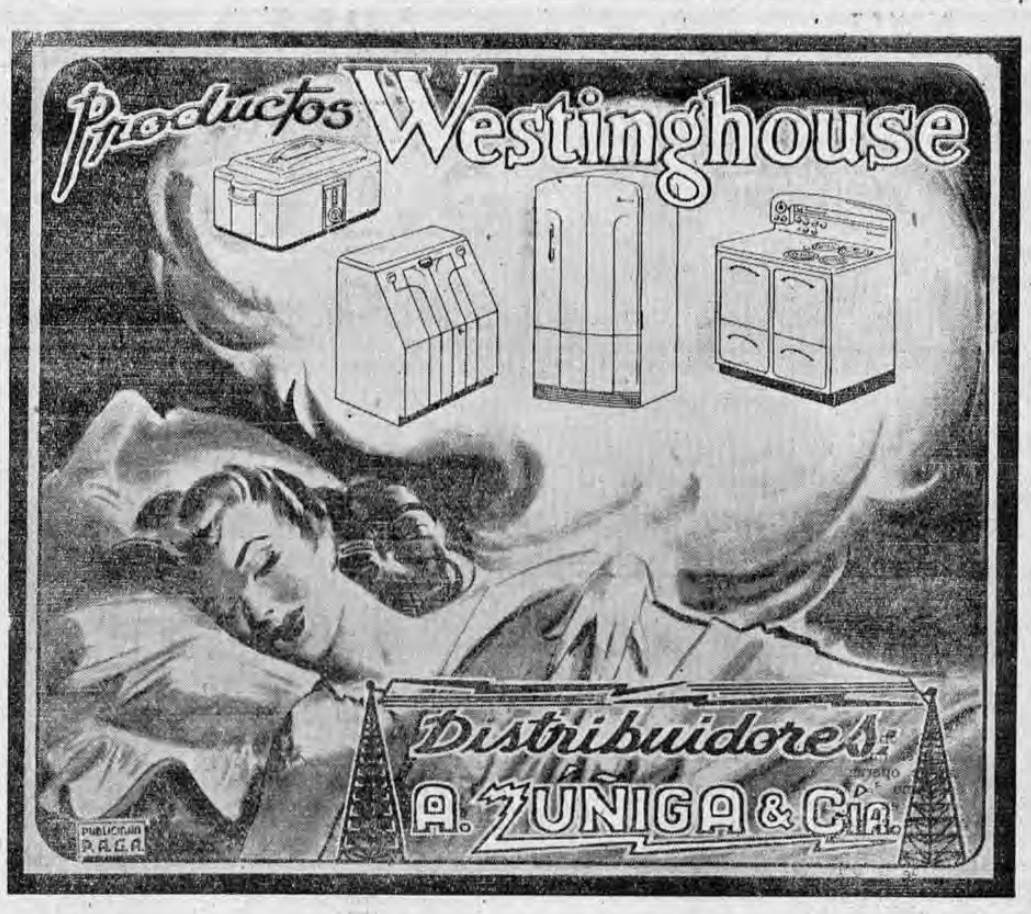

LEON FELIPE DISERTARA PARA LA SOCIEDAD COSTARRICENSE

EL PROXIMO LUNES EMPEZARA SU CICLO DE CONFERENCIAS EN LA CASA ESPAÑA. EL TEMA CENTRAL A TRATAR VA A SER "EL POETA PROMETEICO"

El Instituto-Escuela "Andrés Bello" y la Universidad Nacional propician el programa, por el que, naturalmente, reina gran interés en nuestro ambiente dada la personalidad del conferenciante

HARA LA PRESENTACION DEL VALIENTE INTELECTUAL DEFENSOR DE LA ESPAÑA DEL HOMBRE, DON JOAQUIN GARCIA MONGE

Todo elogio que se haga a la personalidad del poeta Español León Felipe Camino, resulta innecesaria. En el alma de todos los pueblos libres está presente la labor del defensor de Madrid siempre digna de su raza: la española. Mañana lunes, a las ocho de la noche, empezará un ciclo de conferencias en la Casa España. El tema central a tratar va a ser EL POETA PROMETEICO. El Instituto Escuela "Andrés Bello" y la Universidad Nacional propician el programa, por el que, naturalmente, reina gran interés en nuestro ambiente dada la personalidad del conferenciante, don Joaquín García Monge tiene a cargo la presentación del defensor de la España del Hombre.

El programa es el siguiente:

Lunes a las veinte horas QUIEN SOY YO.

Martes a las veinte horas EL SALMO.

Miércoles a las veinte horas EL POETA PROMETEICO.

Jueves a las veinte horas EL POETA MALDITO.

Viernes a las veinte horas EL TESTAMENTO DEL POETA

LLEGO A COSTA RICA EL PRESIDENTE DE LA TACA AIRWAYS SYSTEM

Se trata del conocido general norteamericano Mr. Julius Holmes, quien actualmente hace un vuelo de inspección por todos los países latinoamericanos

Acompañan al señor Holmes altos empleados de dicha empresa de aviación, y el señor coronel Richard Mitchell, gerente general de la región central del Continente

Ayer, a los dos de la tarde, arribó a nuestro país, en un potente Douglas de la TACA, el General Julius Holmes, Presidente de la compañía TACA AIRWAYS SYSTEM.

Actualmente el señor Holmes hace una jira por todo el continente americano, con el objeto de visitar las diferentes entidades que forman parte del System TACA. El es uno de los más conocido hombres públicos de los Estados Unidos. En tiempos de Roosevelt fué miembro del Departamento de Estado, y en la pasada Guerra Mundial se distinguió en tal forma que alcanzó el grado de General.

El General Holmes viaja en compañía de su señora esposa, Mrs. Dorothy Holmes, del Coronel Richard Mitchell, Gerente General de TACA en la región Central, y de los señores Benjamín Peper, Robert Reed y la señorita Francis Dille, altos empleados de dicha compañía.

LA TRIBUNA, desde sus columnas, da un caluroso saludo de bienvenida a tan distinguidos visitantes.

MR. JULIUS HOLMES

ES INSENSATO LLAMAR COMUNISTA TODA...

(VIENE de la pag. UNO)

mentarios, al interrogatorio que me formuló la Junta de Protección Social de San José. No eludí la respuesta y sólo acaté la ley. La Dirección General de Asistencia es el organismo creado por el Congreso de la República para el estudio y control de los actos de las Juntas de Protección Social. Ningún documento en relación con estas Juntas llega a la oficina central. Todos los informes van a la Dirección General de Asistencia, un organismo que excepto para el nombramiento de empleados, goza, de acuerdo con la ley, de plena autonomía.

La Secretaría de Salubridad es, después de la de Fomento, el departamento de la administración pública que tiene mayor número de obreros, peones y empleados de poco sueldo. Pues bien: jamás ni de palabra o por escrito he recibido la más pequeña recomendación o sugestión del licenciado Mora Valverde para colocar o prescindir de los servicios de ningún empleado. Hay una excepción: a raíz de organizado el actual Gobierno me escribió el licenciado Mora Valverde una tarjeta pidiéndome conservar en su puesto a un funcionario adverso a la política del partido triunfante contra quien se decía haber un fuerte movimiento tendiente a prescindir de sus servicios.

Don Carlos Luis Sáenz ocupó una alta posición en el Servicio Cooperativo por indicación exclusiva mía. Al proponerlo tomé en cuenta sus múltiples capacidades y nada más.

Con el licenciado Mora Valverde sólo he conversado dos veces en mi vida y no más de treinta segundos cada vez. Una de ellas fué para pedirme que no complaciera los deseos de familiares suyos para colocar a su señorita hermana en una de las dependencias de la Secretaría de Salubridad y la otra se redujo a un simple cambio de saludos en alguna fiesta oficial.

Estoy seguro, que don Otilio Ulate, a su regreso, no permitirá dentro de las columnas de su periódico nada que no responda a la realidad de las cosas. Eso de llamar comunista toda actitud diferente a las actitudes de la oposición, es insensato. Con el mismo absurdo mote los que hicieron la política oficial del año 1936, atacaron a don Octavio Beeche. Piénsese: don Octavio Beeche, comunista.

Comida en honor de don Virgilio Calvo Brenes

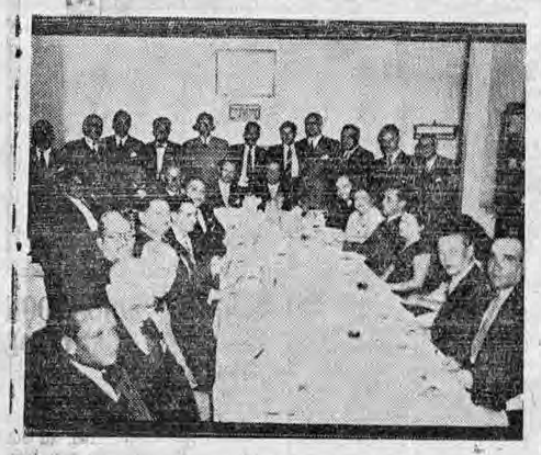

Muestra esta fotografía un aspecto del homenaje verificado antier en esta capital, en honor del ex-presidente de la Corporación Municipal capitalina nuestro estimado amigo don Virgilio Calvo Brenes, hoy diputado de la república.

A este homenaje concurrieron sus antiguos subalternos, empleados y funcionarios municipales que en esta forma significaron su aprecio y cariño hacia el señor Calvo Brenes.

AGRADECIMIENTO

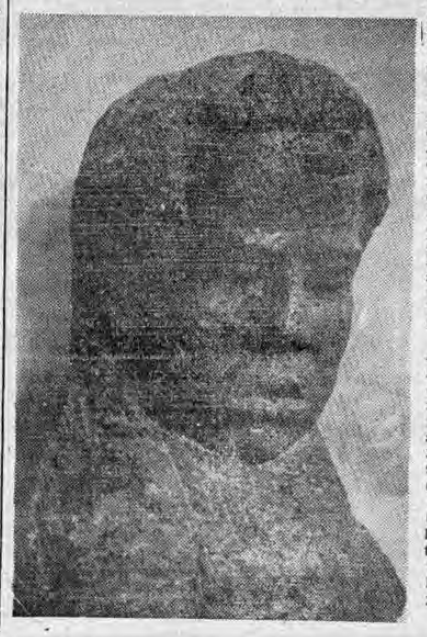

Augusta L. de Zelaya e hijos y Hortensia Zelaya del Castillo, quieren manifestar por este medio su viva gratitud al gran escultor nacional Juan Rafael Chacón por la magnífica escultura de su querido e inolvidable deudo Antonio Zelaya del Castillo, obsequiada a la familia, como testimonio de la amistad que los unió.

La mencionada escultura será descubierta en un acto organizado por quienes fueron sus amigos, el lunes 3 de junio a las 9 horas en el Cementerio General en el mausoleo de la familia situado en el tercer cuadro, 25 vrs. al Este de la Cruz Central y 50 al S.

Si está indispuesto

Sal Uvina es su remedio.

Alivia pronto, refresca y corrige a la vez

UN MAESTRO NORTEAMERICANO LO DIJO: LA DEMOCRACIA...

(VIENE de la pág. UNO)

entré a ocupar la Jefatura de esta Oficina no se ha hecho cambio alguno. Dije al hacerme cargo de la Inspección General de Precios, que mientras el personal subalterno procediera en el estricto cumplimiento de las difíciles funciones a nosotros encomendadas, todos mis compañeros de trabajo contarían con mi más absoluto apoyo y podrían continuar laborando a mi lado. Así debe ser efectivamente, ya que siempre he creído que en oficinas como ésta, abiertas exclusivamente al servicio público, debe descartarse la ideología política de cualquiera de sus empleados. Y mientras estos cumplan con sus deberes, se les debe mantener en sus puestos, porque cabalmente el buen desempeño de esas funciones, es lo que es útil a la comunidad. Proceder de otro modo, destituir a cualquier empleado únicamente atendiendo a su credo político, se me ocurre que sería un acto antidemocrático. Ya un maestro norteamericano lo dijo: "La Democracia es el esfuerzo de la Sociedad por gobernarse sobre el respeto a la personalidad humana".

Es verdad que recibí una nota de la Administración de Precios ordenándome procediera de acuerdo con instrucciones dadas por la Secretaría de Hacienda— a reducir el número de plazas de Inspectores de Precios. Que les diera a catorce empleados el pre-aviso y la cesantía, ya que por economía se iba a suprimir ese número de empleados en todo el país. Pero lejos de darle efectividad a esa disposición, me encaminé a hacer gestiones cerca del señor Secretario de Hacienda, con el fin de impedir fuera reducido el número de Inspectores con que ha venido trabajando la oficina a mi cuidado, más en estos momentos en que suprimido el racionamiento, se hace necesario una mayor actividad para impedir la especulación. Afortunadamente la amplia comprensión del señor Secretario de Hacienda, respaldada también por el señor Presidente de la República, hizo que mis gestiones tuvieran el éxito deseado, y no se suprimió ninguna de las plazas de Inspectores de Precios, por lo que, la Dependencia que sirvo seguirá contando en adelante con los mismos efectivos con que ha venido desarrollando sus funciones.

No tienen fundamento pues, los temores del DIARIO DE COSTA RICA, como lo aseguró en su edición del treinta del mes pasado, cuando manifestó que esta Oficina se estaba comunizando. Por lo que a mí respecta, desde mis mocedades mi afilié al Partido Republicano y a esta agrupación política es a la que siempre he pertenecido. Y mi criterio en el desempeño de estas funciones o de cualquiera otras, siempre ha sido el que arriba externé.

AUMENTO DEL CAUDAL DE AGUA DE LA...

(VIENE de la pág. UNO)

de la cañería.

La moción del diputado Volio está concebida en los siguientes términos: "Para agregar un párrafo al artículo sexto del proyecto que dice: las entradas que en virtud de esta ley corresponden a la municipalidad del cantón central de San José se invertirán en las obras necesarias para aumentar el caudal de agua de su cañería.

De acuerdo con la ley, lo que corresponde a la municipalidad de San José es 25 céntimos por litro de licor, lo que produce una fuerte renta desde luego que es mucho el consumo de los licores en dicho cantón.

Foto Sport

C. S. ARDÓN & CIA • TEL: 2901, AP. 727

SAN JOSÉ, COSTA RICA

Recibió nuevo embarque de los maravillosos aparatos de

CINE "BOLEX"

Proyectores y Cámaras, de 8 milímetros y 16 milímetros

Los aparatos marca "BOLEX" son producto de la más fina manufactura Suiza, la de más precisión y acabado del mundo.

Las "BOLEX" son fabricadas por E. Paillard y Cía., de Suiza, y son distribuidos exclusivamente en Costa Rica por:

FOTO SPORT

CARLOS SANCHO ARDON

en la esquina exactamente del Hotel Metrópoli, frente Gran Hotel Costa Rica

Este documento es propiedad de la Biblioteca Nacional "Miguel Obregón Lizano" del Sistema Nacional de Bibliotecas del Ministerio de Cultura y Juventud, Costa Rica.

A la memoria de un caballero:

JOSE JOAQUIN LORIA (Waldemar Walmar)

Cuando la tierra se abre para recibir los despojos de un ser humano, quien quiera sea, resulta siempre un acto doloroso hasta para aquellos más desligados del que emprende la jornada final, la muerte es triste, pero cuando como en esta ocasión el que se va es un gran señor, todo un caballero, como en vida lo fué José Joaquín Loría, el simpático Waldemar Walmar, hombre de combate que hizo graciosamente célebre en sus andanzas periodísticas, entonces el acontecimiento es infinitamente más triste y con justicia se puede decir que toma el carácter de un duelo nacional, de una tragedia humana. Porque la verdad, amigos, es que resulta más fácil decir sobre el sepulcro de un hombre: aquí yace un atildado escritor, un ilustre periodista, un gran artista, pero afirmar que fué todo un caballero, ya es algo realmente raro y sorprendente.

La caballerosidad, no la de las simples buenas maneras que dan fe de nuestra cortesía, sinó la que viene de lo hondo del corazón, de esa humanitaria disposición del espíritu que nos coloca frente a la vida en un sitio de gracia, no es virtud común entre los hombres.

Sobre el sepulcro del llorado amigo, José Joaquín Loría (Waldemar Walmar) no hay necesidad de abundar en palabras, bastaría escribir sobre la tierra que lo guarda: aquí yace un caballero.

Esa frase lo define.

Pudo haber tenido enemigos, ¿por qué no iba a tenerlos su corazón andante?... Si acaso le hicieron daño, de ellos se podría decir lo que el Hijo del Hombre, ya en la Cruz, encerró en una sola queja: "No saben lo que hacen..."

No, no lo sabrán nunca quienes atacando lo perecedero atacan lo duradero y lanzan la primera piedra sin mirar el pecado interior...

Acaso tuvo debilidades, flaquezas y hasta pasiones que confirmaron su condición humana, más del fondo de todos sus defectos, salió triunfante siempre la honradez de su corazón, así como del mar de las espinas, dan rosas los rosales, cuyo aroma lleva la brisa hasta lejanas regiones...

Por José Joaquín Loría, aprendí a querer a Costa Rica, tierra hospitalaria que suele practicar aquella sentencia de que "Tal como recibes a Dios en tu corazón así recibirás al extranjero", es decir, cuando el extranjero viene en son de paz...

Y es que estos hombres no siembran para ellos solos. Su cosechas se multiplican y llenan los graneros de propios y extraños. Es la maravillosa condición de estos espíritus que saben atraer simpatías para la tierra que los vió nacer. La Patria está en ellos, como el alimento en el fruto. La hacen amar porque la aman.

Sobre la tumba de uno de mis mejores y más queridos amigos, yo no quisiera pronunciar palabras, sinó extender en la tierra que lo cubre una bandera que simbolizara la sncillez del corazón...

Como un brindis a su memoria, levanto mi más ferviente plegaria al Autor de todo lo creado para que lo acoja en su gracia y derrame sobre los suyos, esposa, hijos, amigos a quienes tanto amó, abundantes bendiciones.

¡Que la paz sea con él!

HORTENSIA COTES (Gloria)
México, 28 de mayo de 1946.

NO SE HAN DESVIRTUADO EN UN APICE LOS FUNDAMENTOS DE MI CAMPAÑA

LA JUSTA REACCION DE LOS MEDICOS DEL HOSPITAL ANTE LA GENERALIZACION INEXACTA DEL DIPUTADO DON FEDERICO VOLIO, NO DESVIRTUA LOS FUNDAMENTOS DE LAS CRITICAS ENDEREZADAS POR MI CONTRA LA DESORGANIZACION DEL HOSPITAL SAN JUAN DE DIOS, DE LA QUE ES CULPABLE EL DR. PEÑA

Sin negarle espíritu cívico al señor Volio, creo que su crítica generalizada contra todo el cuerpo médico que presta sus servicios en el Hospital, no es justa en todos sus extremos.—El doctor Peña cita a Clorito Picado; pero en la práctica, ha intentado destruir la obra cumbre del más grande sabio costarricense: suspendió la subvención que el Hospital daba para sostener el modesto serpentario del que se obtienen los sueros para salvar a las víctimas del ofidismo

LA DESORGANIZACION ENTRONIZADA POR EL DOCTOR PEÑA EN EL HOSPITAL, IMPIDE PRECISAMENTE QUE ALGUNOS MEDICOS MAS CAPACITADOS REALICEN LA LABOR QUE SON CAPACES DE REALIZAR Y QUE QUIEREN REALIZAR

El licenciado don Fernando Chaves Molina se refiere a la discusión entre el diputado Volio y los médicos del Hospital San Juan de Dios

Comentando las publicaciones cruzadas entre el cuerpo médico y el diputado don Federico Volio, el Lic. don Fernando Chaves Molina se sirvió hacernos ayer las siguientes declaraciones:

—El proyecto anunciado por el señor Volio para modificar la manera de elegir la Junta de Protección Social, me parece muy atinado. Pero, sin negarle espíritu cívico al señor Volio, creo yo que su crítica generalizada contra todo el cuerpo médico que presta sus servicios en el hospital San Juan de Dios, no es justa en todos sus extremos. Yo mismo, que he iniciado una modesta campaña para que se mejore la organización del hospital más grande del país, he dicho repetidas veces que en esa institución existen médicos llenos de méritos y capacidades, a quienes, precisamente las deficiencias de la organización hospitalaria, no les permiten desarrollar la labor que ellos son capaces de realizar y quieren realizar. Como el responsable de las deficiencias organizativas es el Superintendente, doctor Peña Chavarría, sobre él he centralizado mis críticas, en un justo deseo de que mejore la dirección del hospital en provecho del país, y en especial de los enfermos, de los médicos y empleados en general de la institución. La justa reacción de los médicos del hospital ante la generalización inexacta del señor Volio, por lo demás, no ha desvirtuado en un ápice los fundamentos de mi campaña.— Por otra parte, no está de más advertir, como ya lo debe haber advertido el público perspicaz, que el señor Volio persigue, de manera fundamental, una reforma en cuanto a la elección de la Junta de Protección; yo lo que quiero es que se mejore la organización del hospital. Por este simple hecho, se podrá comprender que entre la campaña del señor Volio y la mía, no hay más concomitancia que la que puede establecer mi simpatía por su proyecto y nada más.

Mi deseo, al que rodea una aureola de innegable simpatía popular, es que el hospital mejore su organización, que tiene muchas fallas, algunas de las cuales, aún sin el deseo de cometer sensacionalismos, he expuesto al público en palabras muy concisas. A la exposición de fallas organizativas, de consecuencias para los enfermos y aún para el país, no se ha contestado con ninguna explicación seria sino con frases grandilocuentes y solemnes del doctor Peña Chavarría, en la Prensa Libre, en las cuales cita los nombres inmortales de los doctores Clorito Picado, Moreno Cañas, Durán y Calneck. Pero a los hombres no se les conoce por sus palabras ni por sus citas, sino por sus hechos.

La obra cumbre de Clorito Picado — la lucha contra el ofidismo — el doctor Peña ha tratado de destruirla inmisericordemente. No hablo por hablar. El doctor Peña Chavarría suspendió la subvención que el hospital San Juan de Dios daba para mantener un modesto serpentario, con el cual se tiene el veneno indispensable para preparar los sueros, con los que se han salvado tantas vidas de costarricenses humildes. No es citando a Clorito Picado como se puede cobijar un médico bajo la sombra de su inmenso prestigio científico. Es honrándolo, respetando su obra patriótica y científica. Pero aquí lo grave, lo realmente grave, es que al irrespeto contra la obra del más grande sabio costarricense, se une el perjuicio que la suspensión de aquella subvención modestísima, le podría acarrear a los trabajadores y agricultores de Costa Rica.

Casos como éste son los que yo he criticado al doctor Peña Chavarría, como superintendente q' es del hospital San Juan de Dios. A estas anotaciones, nada serio se me ha contestado. Yo me podría pasar un año entero señalando fallas como la apuntada en esta conversación, que al parecer son insignificantes pero que en el fondo tienen importancia incuestionable para el pueblo. Contra esas fallas de la actuación del doctor Peña yo me he pronunciado y me seguiré pronunciando, porque no es éste un alegato personal contra la persona del doctor Peña, sino un alegato del que el pueblo debe derivar beneficios y en el que el público está profundamente interesado.

EL BANCO NACIONAL DE SEGUROS
presenta
"La Hora de los Grandes Maestros"
Concierto de Violín y Piano
por
RAUL CABEZAS DUFFNER
Primer Violinista de Centroamérica
y
ZORAIDE CAGGIANO DE CABEZAS
en
RADIO "PARA TI"
880 kcs.
DE 5 P. M. a 6 P. M.
HOY DOMINGO 2 DE JUNIO
LUIS VAN BEETHOVEN
I—Sonata en Re Mayor Opus 12 Nº 1
V—Sonata "Primavera" en Fa Mayor
Opus 24

LIQUIDACION:
Liquidamos partida de Gabardinas impermeables para señoritas, niñas y señoras, a mitad de precio.
TIENDA LA COSTA RICA
Costado Este del Mercado Central

RENUNCIO EL PRESIDENTE DE LA DIRECTIVA DEL SEGURO SOCIAL...

(VIENE de la pág. UNO)—

lones, abrigo la impresión fundada de que su establecimiento en ningún momento puede considerarse lesivo para los intereses del cuerpo médico, a q' pertenezco, y en el que inicia su vida profesional el menor de mis hijos.

Si el ejercicio de la profesión se desempeña dentro de sus imperativos deberes, ese ejercicio está afectado e influído por las corrientes del momento, que ejercen su influencia en el orden de los adelantos técnicos de la época, por los que se puede lograr el ejercicio de más cabales funciones y mejor rendimiento para la sociedad en que se desenvuelve el médico; así como esos adelantos técnicos benefician la profesión médica y por ello sus componentes pueden ejercer con mayores comodidades y mejores frutos su ministerio corre pareja con esa influencia del momento, por ser consecuencia suya, la necesidad de no desatender la corriente social que ve en ellos un puntal decisivo para poder levantar sobre su elevado sacerdocio, los más altos fines de la medicina social.

Y así como la socialización de la medicina, ha caminado con mayor celeridad que en otras ramas profesionales, ello resulta del más íntimo contacto que ella tiene con las necesidades y debilidades humanas.

Por tales motivos no parece recomendación justa para impugnar el ensanchamiento de los seguros, argumentación de orden exclusivamente beneficiosa para una clase profesional frente a una más amplia corriente y a un más amplio sector que pueda beneficiarse. En el caso concreto, por lo demás, la fisonomía propia del temperamento de nuestro pueblo y de la pequeña burguesía que quedaría comprendida dentro de los seguros, me dan la impresión, en la que creo no errar, de que tampoco el núcleo profesional médico pueda afectarse tan fundamentalmente en sus intereses particulares como se ha temido.

Inspirado en esas normas no podía menos que acoger con entusiasmo la ampliación de los seguros, atendiendo con ello el simple proceso de desarrollo que demanda la ley constitutiva de la Caja, toda vez que la consolidación de la Institución deriva del fortalecimiento de las reservas de la Caja, que no pueden lograrse por obra del milagro, demandando contribución exclusiva al sector de trabajadores y patronos correspondientes a la clase de ínfimos recursos, porque es principio del —seguro, —en el orden social o comercial—, que el beneficio social a lograr nunca podrá derivar tan solo de la contribución de un núcleo exclusivo, precisamente el que demanda mayores servicios.

La recomendación del técnico señor Metall, precisamente acogida por la Directiva de la Caja, tuvo tales propósitos que no podrán ver sus frutos si no es en el tiempo, y será él quien lo diga.

No obstante, la realidad del país demuestra que la Institución no está arraigada en él; que intereses de orden profesional particular son más fuertes; que intereses de orden personal o político son más fuertes; que influencias políticas momentáneas, levantadas precisamente, —y aun que parezca un sarcasmo—, para el fortalecimiento de una legislación social, son más fuertes también para atacarla.

No sólo la ampliación de los seguros sino que también los seguros fundamentales de la clase más necesitada hoy vigente, se encuentra en abierta crisis y, ante la realidad, ante la triste realidad de que obstáculos de todo orden se han interpuesto comprometiendo aún los servicios indispensables y muy elementales de las clases actualmente beneficiadas; ante la observación de que se produce la huelga de los servidores médicos de la Caja, la huelga de brazos caídos del núcleo profesional independiente del país en colaboración con la Institución; la rebeldía del Partido integrado por elementos más necesitados, que ha hablado por su Jefe, HUBE de movilizarme PARA PROTECCION DEL SEGURO SOCIAL, dentro de mi personal criterio, procurando impedir perjuicio a los Seguros hoy existentes pidiendo a medio día del viernes al Gerente de la Caja, una convocatoria urgente a la Directiva de la Institución a fin de celebrarla ese mismo día en horas de la tarde y someter la moción que literalmente así concebí:

1º—La Caja ha tomado el acuerdo tendiente a ampliar los seguros a los empleados que devenguen sueldos mayores de ₡ 400ºº, con la lógica idea de RENDIR SERVICIOS EFICIENTES.

2º—Fundamentalmente, los seguros sociales se constituyen para protección primordial de la clase trabajadora, y si bien es el ideal lograr implantarlo para el mayor grupo posible de ellos, — tal como está fundado el acuerdo de la Directiva, disposición que por lo demás simplemente desenvuelve el concepto de la ley,— es lo cierto que esa medida de ampliación debe tomarse SIN PERDER DE VISTA EL PUNTO FUNDAMENTAL DE QUE LOS SERVICIOS QUE SE PRESTEN SEAN VERDADERAMENTE EFICIENTES.

3º—Base fundamental de esa eficiencia que debemos procurar, DESCANSA EN EL ELEMENTO MEDICO CON QUE DEBEMOS CONTAR SOLIDARIAMENTE Y EN FORMA INTEGRA, pues que de lo contrario se compromete el resultado y la finalidad misma que nos hemos propuesto lograr al tomar el acuerdo en referencia.

4º—Teniendo noticias concretas de que no solamente el Cuerpo Médico, CON QUE CUENTA EN LA ACTUALIDAD EL SEGURO, sino que en general todo el cuerpo médico independiente se encuentra en abierta rebeldía a prestar la FUNDAMENTAL COLABORACION REQUERIDA para poder poner en debida ejecución y eficiente realización la ampliación de seguros en la forma dispuesta por el acuerdo comentado, CONSIDERO DE IMPRESCINDIBLE NECESIDAD TOMAR EN CUENTA ESE PROBLEMA dándole la importancia que merece.

5º—Es indudable que habiendo tenido por fundamento al tomarse la medida comentada el beneficio de la clase trabajadora, y por haber sido expresada también públicamente la repulsa a la medida en comentario por el personero director y candidato tradicional de esa clase, quien lógicamente habla por su partido, y en representación de un núcleo que no puede dejar de considerarse estimable en el país resulta ser un extremo que no podemos dejar de considerar también.

6º—En la Prensa representativa del sector contrario al anterior, también se ha impugnado la medida.

7º— POR SER NUESTRA MISION RESGUARDAR EN TODO MOMENTO LOS INTERESES FUNDAMENTALES DEL SEGURO, evitando se produzcan perjuicios a su propia estabilidad, y tomando en cuenta TODAS LAS RAZONES EXPUESTAS, y muy especialmente LA CRISIS PARA LOS SEGUROS FUNDAMENTALES YA ESTABLECIDOS, que habría de producirse con la rebeldía concretamente rebelada a mí por todo el cuerpo médico con que cuenta actualmente el Seguro Social, y MOVILIZADO EN EL BENEFICIO UNICO PARA LA CAJA, con carácter firme vengo a repetir la moción inicialmente presentada por mí en la sesión de la mañana de hoy, y que accedí a modificar atendiendo sugestiones de los compañeros, POR HABER ME ENTERADO INMEDIATAMENTE DESPUES, de la conducta que asumirán los señores Médicos en caso de mantenerse la medida relacionada, y por lo cual se ha producido esta reunión a expresa petición mía.

EN CONSECUENCIA, HAGO MOCION: para dejar en suspenso de inmediato los efectos del acuerdo que amplió los Seguros a empleados que devenguen salarios superiores a ₡ 400ºº, hasta tanto la Caja no haya logrado arreglar totalmente y de manera satisfactoria todos los puntos referidos como antecedentes de esta moción, en la inteligencia de que la ejecución de la medida, oportunamente deberá ser materia de nueva resolución por la Junta Directiva, a fin de examinar debidamente entonces, todos los extremos al respecto".

No obstante mi petición hecha al señor Gerente de que se CONVOCARA A LA DIRECTIVA refiriendo su urgencia, no se produjo el quorum debido, habiendo quedado del conocimiento del compañero de Directiva, Vice Presidente don Carlos Orozco Castro, los términos de mi moción trastrita.

[illegible] criterio personal en cuanto a ese aspecto.

II.

A raíz del establecimiento de un Organismo serio de Estadística para la Caja, en el q' me empeñé poner en ejecución por considerarlo beneficioso e imprescindible para el Seguro, como puede observarse en las manifestaciones por mí hechas en LA TRIBUNA del 30 de mayo último y que en definitiva se consolidó por disposición unánime de la Directiva después del informe rendido por la Comisión nombrada al efecto. A RAIZ DE LA MEDIDA REPITO, que contó con cuenta con la oposición vehemente del muy estimado licenciado don Manuel Mora, HA EMPEZADO A INCUBARSE en la Cámara un proyecto de Decreto por el cual se varía la constitución de la Directiva de la Caja de Seguro Social, a fin de integrarla bajo la presidencia del Poder Ejecutivo representado por el señor Secretario de Estado en el Depacho de Trabajo y Previsión Social; sin comentar la autonomía que para la Caja señala el artículo 63 en su párrafo segundo de la Constitución Política, y por los antecedentes ex- [illegible] bierto el campo que por generosa designación se me confiriera, a fin de que se organice la Directiva de acuerdo con el deseo del diputado Mora Valverde y sus compañeros, que han suscrito el Proyecto que en este momento se me ha notificado concretamente se movilizan en el seno de la Diputación.

Quiera el curso de ese Proyecto q' la autonomía de la Caja no se vea comprometida dependiendo directamente de sus gestores o de la influencia inmediata de cualquiera de los Poderes Públicos y, precisamente PARA COLABORAR EN ESE PROPOSITO, PRESENTO MI RENUNCIA IRREVOCABLE, como Miembro de la Junta Directiva y Presidente de la Caja Costarricense de Seguro Social, en la esperanza de que en tal forma quede abierta la posibilidad con mayor amplitud, para que sus destinos sigan la suerte que más poderosas fuerzas quieren asignarle.

Sea muy servido, señor Presidente, de dar el curso correspondiente.

Muy atentamente,

Doctor FRANCISCO CORDERO QUIROS

Copia a la Junta Directiva del Seguro Social.

500 MIL COLONES PARA LA CONSTRUCCION DE UN PABELLON DE AISLAMIENTO

Miembros de la Junta de Protección Social y médicos del Hospital San Juan de Dios tratan de revivir el acuerdo de la Junta mediante el cual se dispuso esa cantidad para dicha construcción

Adúcese que la inminencia de propagación de epidemias que en la actualidad están azotando diversas regiones del mundo y las facilidades de propagación de las mismas, hacen imprescindible este pabellón para poner al país a salvo de males mayores

Recogimos ayer en la mañana, la noticia de que miembros de la Junta de Protección Social, así como algunos médicos del Hospital San Juan de Dios, han cambiado impresiones en el sentido de revalidar el acuerdo de la Junta que disponía la suma de quinientos mil colones, para la construcción de un pabellón de aislamiento dotado de las comodidades y de la amplitud del caso para prevenir al país de cualesquiera epidemias que pudieran propagarse en él.

Se nos hizo hincapié en que esta necesidad ha venido sintiéndose desde hace largo tiempo, pero que en la actualidad, el país se encontraría en estado de completa indefensión por la falta de un centro dónde poder aislar enfermos que constituirían nuevas fuentes de contagio y propagación de enfermedades. Son malas las noticias que a diario circulan de presencia de brotes epidémicos en diversas regiones del mundo, pese a todos los esfuerzos que se han hecho para evitarlas. Pero la misma extensión q' tuvieron los frentes de guerra, la magnitud de ésta y las facilidades de transporte, especialmente aéreo, hacen factible la propagación de enfermedades contagiosas, como el tifo exantemático, la poliomielitis, viruela y otras enfermedades de las cuales se han presentado ya focos en el país en los últimos años, el cólera morbus y otros males graves que actualmente siembran la muerte en algunas regiones del Asia y del Océano Pacífico, de donde llegan a nuestros puertos y aeropuertos soldados licenciados, en tránsito para sus países. Aduciéndose estas y otras razones, es que se ha creído oportuno iniciar las diligencias tendientes a dotar al hospital de un nuevo, cómodo y bien dotado pabellón de aislamiento.

CERTOX CON D.D.T.
MATA los insectos cuando la niebla del atomizador les toca el cuerpo.
DISTRIBUIDORES: Costa Rican Trading House Inc. S. José
TELEFONOS 3805—5736. APARTADO 1710

Del problema humano-político español

OTRO DE LOS CAIDOS: OSSORIO Y GALLARDO

Por Alfredo Arriaga y Treto

La tierra platense abrió sus entrañas para recibir su inanimado cuerpo. El soplo de la vida iría seguramente, en sus últimos instantes buscando en kaleidoscópica visión aquella patria idolatrada que nunca mas volvería a ver y por la cual en sus ansias de entusiasmo y deseos para que fuera grande, rica y feliz, sacrificó todo lo que constituía su alta personalidad, lo mismo en el campo profesional, que en el económico y político. Monárquico "sin rey" credo que adoptara cuando Alfonso de Borbón abandonara para establecer la dictadura blanca de Primo de Rivera, — a los gobernantes que muchas veces tuvieran hasta adquirir la impopularidad por defenderlo en su trono, como le pasara a su jefe don Antonio Maura, hizo causa común con la república comprendiendo que ésta había de desenvolver su programa en consonancia con las necesidades que los tiempos reclamaban en el progreso y la civilización. De ahí, que en las Constituyentes, fuera quien presidiera la comisión de la Carta, estatuto sobrio, sereno lógico y razonado, que podía enorgullecer a un Estado modelo.

Polígrafo de concepción amplia supo lanzar ideas de distintos matices tanto en la esfera del derecho como en la de la filosofía, al igual que en política y en temas sociológicos. La moral haciase destacar como primordial función. Ver sino ese breviario que se llama "El alma de la toga", libro que no debieran de dejar de leer, quienes a las ciencias jurídicas se dedican. Demócrata cristiano, pero analítico en sus elucubraciones no le empece el poner al descubierto las lacras que en algunas doctrinas encuentra, como también ataca a los representativos por altos que se hayan encontrado como pasa con algunos de los Vicarios de la Iglesia romana. En cambio hace enaltecedoras alabanzas a Papas como León XIII aunque haya encontrado en su famosa encíclica: "Rerum Novarum" tres olvidos esenciales. Periodista de fuste sabía compaginar la mordaz ironía con lo ameno de la exposición. Legista de altos vuelos fue reclamado por algunos países, como ocurrió con Bolivia, para que llevara a cabo — como lo efectuó — el proyecto de su Código Civil. Ministro sin cartera en el gabinete republicano en el exilio de Giral, contemplaba con aquella sonrisa de "baturro" que lo colocaba en un escepticismo cruel las farsas y mentiras que las naciones que se hacían y se hacen soportaestandartes de las democracias llevan para de esa forma engañar al mundo, en bien de sus egoísmos y podredumbres. Y así ha desaparecido este don Angel, como han ido cayendo anteriormente hombres de la talla como el histólogo Del Río Hortega, naturalistas como Odón de Buen, parlamentarios como Rodrigo Soriano, cronistas cual Antonio Zozaya, Geopolíticos como Gonzalo Reparaz, periodistas como Roberto Castrovido, etc. sin que la Intrusa de que nos habla Maeternik se detenga, antes por el contrario pareciera como que trabaja en favor de Franco, para que no puedan volver a contemplar aquella hermosa y fragante tierra que tiene en su escudo el "NON PLUS ULTRA" de la dignidad y del decoro de los pueblos, y que como divisa lo cogiera la República Española.

Alfredo Arriaga y TRETO

EL COMERCIO NO...

(VIENE de la pág. UNO)—

merciantes Importadores y Mayoristas, y contra el comercio en general, que no solamente está fuera de tiempo sino fuera de tiesto. Fuera de tiempo porque la solicitud de derogatoria—por las razones que en el memorial se expresan—tiene fecha 5 de febrero de 1946. Se hizo tal sugestión por haberse presentado solicitudes de exención de Derechos de Aduana en el tanto respectivo, y otros gastos—por gran cantidad de mercaderías que, según algunos, no parecían realmente dedicadas al consumo de pequeñas cooperativas, y además, sin que el Poder Ejecutivo hubiera reglamentado esas concesiones como lo exige el artículo 309 del Código de Trabajo. Y fuera de tiesto porque la Asociación Sindical no solamente no ha hecho gestión alguna de insistencia sino que se plegó a la resolución de la Cámara de Comercio de Costa Rica, en el sentido de que se procediera a hacer dicha Reglamentación, y así lo manifestó al Sr. Contador Mayor con fecha 7 de febrero. Y el Sr. Secretario de Trabajo y Previsión Social solicitó, con fecha 21 de marzo de 1946, a ambas organizaciones su colaboración para proceder a preparar tal reglamentación, cooperación que se da por medio de una Comisión nombrada por ellas.

El comercio no se opone al movimiento cooperativo; cree que esas importantes concesiones deben ser reglamentadas a fin de q' se concedan para los fines que tuvo en mente el legislador y el principio mismo en que se basa, que no implica ni debe implicar lucro directo ni indirecto. De modo que todo lo dicho en esa publicación que por las citas parece un alegato ante la Corte Suprema de Justicia —tiene por fin único atacar gratuitamente al comercio y hacer alarde ridículo de estudios sobre la materia.

PEDIRE OPORTUNAMENTE LA LISTA DE . . .

(VIENE de la pág. UNO)—

guna persona.

Puedo tener todos los defectos pero nunca he hecho ni llevaré a cabo jamás una venganza personal contra nadie.

La correspondencia que he dirigido a la Junta de Protección Social de San José más bien hace daño a la Junta y me favorece, pues yo pinto ahí de cuerpo entero la maniobra que está tramando contra mí esa HONORABILISIMA JUNTA, cogiendo de cándido al pobre Dr. Peña.

Confieso que no deseaba entrar a tratar de este asunto de negocios por la prensa, porque considero que los tratos particulares no le interesan al público y mucho menos resolverlo con un proyecto serio que próximamente presentaré al Soberano Congreso para su estudio. A los señores diputados y al público en general no le interesan los negocios particulares de un hijo mío. Yo respeto al Congreso y al público para pensar que sean éllos los llamados a defender mis asuntos particulares.

Acostumbrado como está el doctor Peña a saber que todas las cosas de la Junta y del hospital son secretas, hace días que está pidiéndome autorización para publicar unos alegatos, como si no fueran documentos públicos que he dirigido a esa entidad. Ya que el doctor Peña tiene la dicha de disponer a su antojo de los dineros que pertenecen al Hospital, aun para pagar a aquellos que le hacen el trabajo de contestar los ataques que se le formulan, mientras que él corre en andanzas políticas, pienso también que tendrá el mismo derecho de coger esos dineros para publicar esos documentos, que según él lo salvarán de los ataques que se le han hecho a él y a la Junta. Tiene para ello mi más completa autorización, pero no para que los mutile sino para su completa publicación, ya que yo sí tendría que disponer de mis propios fondos para defenderme de la tendenciosa presentación de un asunto netamente particular en el cual ni siquiera [illegible] del cuero las correas, puesto que no tengo ninguna fe [illegible] mi hijo pueda conservar relaciones comerciales con una Institución cuyos Directores se muestran mis enemigos, llenos de odios por motivos políticos tan extraños al suministro de un producto alimenticio.

Pero mi estimado doctor: vaya despacio, que poco a poco, ya que usted así lo ha querido, iremos discutiendo los asuntos que puedan tener interés para el público, entre otros el que se refiere directamente a la intervención que tiene la Junta en el renglón de las licitaciones. Eso lo discutiremos también en su oportunidad y entonces vamos a ver por qué a veces se adjudican los suministros para hospital después de una o más licitaciones, cuando no se presentó el agraciado que previamente había sido escogido.

Pediré también oportunamente la lista de cuanto se ha importado sin derechos para el hospital COMO PARA EL HOSPITAL.

Le he hecho a usted una serie de cargos y todos los pasa por alto, como si ellos fueran de poca importancia, y lo único que se atreve a contestar lo hace lleno de falsedad que raya en cinismo o en extrema inocencia, cuando dice:

"ES NORMA INVARIABLE DEL HOSPITAL RECIBIR A TODO ENFERMO GRAVE QUE LLEGUE A SUS PUERTAS".

A ello debo contestarle enfática y enérgicamente que es del todo falsa esa afirmación y que usted sabe que no está diciendo la verdad.

Le dije en mi reportaje anterior y lo repito ahora, que no miento nunca, y que estaba dispuesto a probarle personalmente con sus propios empleados cuando he afirmado. A esto lo emplazo y con derecho, puesto que no se trata de un negocio particular sino de las propias funciones de su cargo.

Si yo tuviera tiempo y mi objeto fuera el de ridiculizar al hospital, no tendría más que hacer saber que estaba dispuesto a recibir denuncias contra esa institución y llenaría una fila de gente tan grande que podríamos darnos la mano el Dr. Peña y yo estando cada uno en su despacho. Tal vez tendremos que llegar a estos extremos para sacarlo del error en que está de pensar que el hospital con su administración anticuada, marcha admirablemente bien. Muchas veces es necesario llegar a estos extremos para sacar de la terquedad a una persona.

Hasta aquí las palabras del diputado don Federico Volio que con mucho gusto reproducimos.

RECONSTRUCCION . . .

(VIENE de la pág. UNO)—

Secretaría de Fomento es continuar o realizar trabajos de construcción de careteras, caminos y puentes a las zonas agrícolas más importantes del país, en la seguridad de que todo cuanto se haga en el particular constituirá la mejor inversión de los dineros nacionales. Desde luego, en esta labor es digna de aplauso la actitud del ingeniero Lizano que tan bien interpreta y sigue las instrucciones del licenciado Esquivel Ugalde y del señor Presidente de la República.

Este documento es propiedad de la Biblioteca Nacional "Miguel Obregón Lizano" del Sistema Nacional de Bibliotecas del Ministerio de Cultura y Juventud, Costa Rica.

HANS RUDOLF HEINRICH TRAUBE
LUZ MARINA ACOSTA DE HEINRICH

se complacen en participar a sus familiares y amistades su efectuado enlace matrimonial

San José, 1º de Junio de 1946. — Hda. La Catalina.

Cumpleaños

Srita. Florita Chacón C.

Ella está hecha de nieve, de mármol, está, para mejor expresarlo, hecha de luz. Porque su tez brilla como brilla la faz de los angeles, iluminada en el resplandor de su propia belleza. Y ese rostro adorable se halla coronado de unos cabellos q' son casi impalpables dada la finura de sus hebras que se desbordan alrededor de sus sienes, por sus tersas mejillas, por su cuello marmóreo y sus hombros escultura. les. Bajo su frente, delicada y tersa, un breve trazo dorado pintan las cejas de arco perfecto y bajo ella, los ojos son ventanas de cielo, profundas, grato, llenos de placidez y quietud como esos lagos que sólo encontramos en los cuentos de fantasía. Y en sus labios alienta un hálito glorioso de primavera, que se diluye en la sonrisa más embrujadora del mundo. El amor y la ilusión van en pos de ella y la belleza la cubre con sus invisibles palios de admiración y ensueño. La linda señorita Florita Chacón C. festeja su cumpleaños y LA TRIBUNA se complace en felicitarla galantemente.

MUNDO SOCIAL

La fiesta de ayer tarde de las alumnas del primer Año D del Colegio Superior de Señoritas

Ayer tarde en la residencia de nuestro querido compañero de labores don Manuel Formoso y de su distinguida señora esposa, doña María del Carmen Herrera de Formoso, las alumnas del primer año D del Colegio Superior de Señoritas y al cuál pertenecen las encantadoras damitas Mari del Rocío y Amelia Formoso, tuvo lugar una fiesta de confianza organizada por la directiva del mismo año de la mencionada casa educativa, y encabezada principalmente por la bella Señorita Teresita Guillén, y para de pedir a las estimables señoritas María Stella y Hilda Flores Segreda hijas del Dr. don Miguel Angel Flores, y de su apreciable señora esposa, doña Lita Segreda Vásquez de Flores, con motivo de ausentarse de nuevo el día diez de los corrientes de regreso a los Estados Unidos de N. A. donde tiene establecida su residencia.

Además estuvieron presentes las profesoras doña Noemy Castro de Troyo, profesora jefe del primer año D y doña Minita Lizano de Sánchez. Por espacio de varias horas se prolongó la fiesta, [illegible] animación y alegría. LA TRIBUNA aprovecha la oportunidad para despedir afectuosamente a las estimables viajeras que entre nosotros dejan marcada impronta.

****

Quince primaveras

Sta. Caridad Saborío Vargas

En las leyendas nórdicas, siempre ha sido una singular princesa de pupilas azules, de luengos cabellos rubios, de alto, hermoso y sonrosado cuerpo. Ella también, como salida de aquellas páginas inmortales, podría ser una de aquellas soberanas inefables, no sólo por la radiante belleza de su cuerpo primaveral, sino también por su espíritu culto y por su gracia exquisita. En sus ojos se ha prendido una chispa de maravilla divina; en ellos está el sol, están las estrellas, está el cielo, sin límites y perennemente azul; está la fulgencia del crisoberilo, se halla atesorada toda la fulgura del paraíso bíblico; asimismo, en las guedejas doradas de sus cabellos rubios se trenza un grato sol de verano, en hebras de oro y suavidad; en sus labios revienta el primor de un clavel primerizo, resumiendo, en la más delicada de las sonrisas, la belleza eterna de todas las cosas. Caridad Saborío Vargas, alumna del Colegio de Nuestra Señora de Sión cumple hoy sus quince años y es hija de don Francisco Saborío Fonseca estimado amigo de esta casa y de su apreciable señora esposa doña Julia Vargas de Saborío residente en la ciudad de Alajuela. LA TRIBUNA se complace en enviarle sus galantes felicitaciones.

ESTIMABLES VIAJEROS

Tuvimos el gusto de saludar a nuestro apreciable y dilecto amigo don Mario Urbini, quien en la grata compañía de su gentil y distinguida esposa doña Aidee de Urbini, ingresaron a esta capital después de un viaje de recreo por las repúblicas de Cuba y México que duró alrededor de mes y medio.

Mucho celebramos la llegada de tan estimables personas a quienes damos nuestro más cordial saludo de bienvenida.

RESTABLECIDA DOÑA ISABEL SEGURA DE BRUCE

La estimable y distinguida dama doña Isabel Segura de Bruce, esposa de nuestro amigo muy querido el señor O. R. Bruce agregado de prensa de la legación británica, se encuentra mejor de la dolencia que la ha aquejado en los últimos días. Para LA TRIBUNA es motivo de satisfacción consignar esta noticia al mismo tiempo que se permite presentarle a la señora de Bruce el testimonio de su sincera simpatía.

DE PLACEMES EL HOGAR VARGAS RAMIREZ

Una preciosa chiquitina, venida al mundo el miércoles de la presente semana, ha colmado de felicidad el hogar muy distinguido formado por doña Elida Ramírez de Vargas y nuestro buen amigo, don Rodrigo Vargas.

Motivo de júbilo, no sólo para sus padres, sino también para el amplio círculo de sus amistades es este nacimiento que LA TRIBUNA celebra cariñosamente.

REGRESO DE UNA GENTIL AMIGA

Ayer regresó de su viaje de negocios al exterior, la bella y gentil dama doña Tina Ensenat de Clarke, esposa del ingeniero don Roberto Clarké, y uno de los Gerentes de la Ofca. Esperamos que el mejor de los exitos ha de haberla acompañado en sus importantes transacciones comerciales y la saludamos cordialmente.

HOY CUMPLE AÑOS DOÑA ATILIA DE ESPINACH

Hoy estará de gala con motivo de festejar la grata fecha de su cumpleaños, la honorable matrona doña Atilia de Espinach directora del Dispensario Clínico de esta ciudad. Dama aprecia bilísima, de virtud inmaculada que ocupa alto sitial de honor en la sociedad costarricense.

Con el cariño y con la admiración y respeto con que siempre la hemos distinguido y nos honramos con su amistad, le hacemos legar nuestra más sincera felicitación a la gran señora para quien tenemos un sitio preferente en el corazón.

HOGAR DE PLACEMES EN MEXICO

En la hermana república de México se encuentran de gala con el nacimiento de una niñita, los jóvenes esposos el ingeniero don Arturo Sierra Salinas y doña Virginia Mora de Sierra Salinas.

Tiene por abuelitos a doña Adela Salinas de Sierra Salinas y a don Rogelio Mora y a doña Ana Mª de Mora. Hasta la nación azteca LA TRIBUNA hace llegar sus congratulaciones.

OPERADO AYER EL GENERAL DON JOSE MARIA PINAUD

Ayer fué sometido a una seria operación en el Hospital San Juan de Dios y conforme lo anunció LA TRIBUNA en su edición de ayer, el General don José María Pinaud. Hasta anoche la hora ya avanzada continuaba siendo de suma atención su estado de salud. LA TRIBUNA formula votos porque mejore pronto el estimable paciente.

DE EXTREMA GRAVEDAD EN MEXICO EL PERIODISTA DON JAIME CARRANZA QUESADA

Un cablegrama del Embajador de Costa Rica en la hermana república de México trajo ayer a sus familiares residentes en el país, la triste noticia de encontrarse en estado de extrema gravedad en la capital de la nación azteca, el joven periodista costarricense don Jaime Carranza Quesada, quien últimamente trabajaba en esta ciudad con la TACA. El resultado de la segunda operación que le fue practicada, desgraciadamente se nos informa no obtuvo los resultados esperados. LA TRIBUNA formula cordiales votos porque se experimente un cambio favorable en su organismo.

HOGAR DE PLACEMES

El hogar de don Mario Barahona y su estimable señora esposa doña Elba de Barahona se encuentra de plácemes con el nacimiento de su primogénito, para quien LA TRIBUNA desea la mayor de las felicidades.

FIESTA DE HOY

Esta tarde a las cuatro en la casa de habitación de don Benito Marín Quirós y de su señora esposa, los integrantes del Club Caribe le ofrecerán una fiesta a la señorita Leticia Castro Montero, quien recientemente regresó al país de su viaje a los Estados Unidos donde realizó sus estudios profesionales.

Natalia Urrutia Castillo v. de Ramírez

HA MUERTO

Sus hijos Trinidad Ramírez U., Néstor y Sofía de Ramírez, María Luisa vda. de Murillo, Germán y Carmen de Ramírez, Carlos Ramírez U., Guillermo y Teresa de Ramírez, Gilberto y Graciela de Ramírez, su hermanas Ester Castillo C., y Julia Castillo de Aguilar, sobrinos, nietos y demás familia, pasan por la pena de comunicarlo a sus amistades e invitarlos a sus funerales que se celebrarán hoy, a las 10 horas en la Capilla del Colegio de Los Angeles y acompañar luego el cortejo al Cementerio General.

San José, Junio 2 de 1946.

¡PELIGRO!

ATENCION, SEÑORA:

No permita nunca que tiñan su cabello sin antes haberlo sometido a un examen o prueba. Graves daños han resultado de esta práctica empírica.

Pídalo sin obligación en el

ELENA beauty salon profesor

Edificio Herdocia.
TELEFONO 5183

LEONIDAS ROLDAN CAPURO

FALLECIO EL 27 DE LOS CORRIENTES

Su esposa Elisa vda. de Roldán; sus hijos Dora y Leslie Proudfoot, Odilly y Héctor Murillo, Luz, Estela, Manuel y Rosa Lilliam; sus hermanos, nietos y demás familia, agradecen profundamente a todas aquellas personas que en una u otra forma, demostraron su pesar, e invitan por este medio a sus amistades a la misa de novenario que se celebrará el próximo miércoles 5 de junio en la Parroquia de Guadalupe a las 7 horas a. m.

Guadalupe, 2 de junio de 1946.

MISA DE NOVENARIO

Rafael Medaglia y Elvira G. de Medaglia

invitan por este medio a la Misa de Novenario que se celebrará en la Iglesia del Carmen mañana lunes a las 6.30 horas en sufragio del alma de su inolvidable y querida hermana

La asistencia a este acto piadoso comprometerá nuestra eterna gratitud.

EMELINA MEDAGLIA BLOISE

San José, 2 de Junio de 1946.

MISA DE ANIVERSARIO

Augusta de Zelaya, sus hijos Julio Antonio y Ana Cecilia Zelaya Lucke; y Hortensia Zelaya del Castillo,

invitan a la Misa de Aniversario d esu querido deudo

ANTONIO ZELAYA DEL CASTILLO

a las 6½ horas en el Seminario, el día de 3 de Junio de 1946. La asistencia a este acto piadoso, comprometerá nuestra gratitud.

EL SIGLO NUEVO

AVISA: a su clientela que del lunes 3 al viernes 14 de junio REBAJA los precios en los ARTICULOS siguientes:

	DE	A
Sábanas blancas 54 x 90"	₡ 12.00	₡ 9.75
Sábanas dobles 81 x 99"	17.00	14.00
Fundas 34 x 18"		2.40
Almohadas de balsa		8.75
Almohadas de plumas	35.00	28.00
Franelas de algodón color unido		1.75
Franelas de algodón estampadas	2.90	2.60
Hule color café para camas	10.00	7.75
Frazadas de algodón para niños	4.50	3.75
Calzones de algodón para niños a	1.90 y	2.40
Camisetas de algodón niños a	1.25 y	2.90
Saldos de calcetines de algodón en varios estilos para niños, par	2.00	1.50
Carteras plásticas para niñas		6.75
Carteras imitación cuero para señoras, c/u. a	11.00 y	16.00

PERFUMERIA FINA

Lociones - Colonias - Talcos - Polvos - Motas - Brillantinas - Jabones y Cajas de Perfumería surtidas para Señoras y para hombres

En liquidación Valijas de imitación cuero a ₡ 18.00, a ₡ 22.00 y a ₡ 28.00

Ropa para Bañistas, Señoras, Niños y Hombres

LOS ARTICULOS CON SUS PRECIOS PUEDEN VERLOS EN NUESTROS ESCAPARATES.

EL SIGLO NUEVO, S. A.

TRIUNFO DE UNA ESTUDIANTE COSTARRICENSE

La señorita Georgina Castro Hidalgo, hija del hogar de don Abel Castro Escobar y su señora esposa, después de dos años de estudio en la Universidad de Columbus, Ohio, Estados Unidos, ha obtenido brillantemente el título de licenciada en Administración Social, con especialización en Asistencia Pública. Su graduación la hizo con las mejores calificaciones, habiendo merecido la felicitación de su profesores. Además, la señorita Castro ha visitado las diferentes instituciones y Agencias Sociales de Ohio, habiendo realizado su práctica en una de los mejores Agencias Sociales, en el Franklin Department of Welfare.

Próximamente regresará a Costa Rica la señorita Castro, a quien congratulamos por sus triunfos felicitación que hacemos extensiva a sus padres.

BAILE DE ANIVERSARIO EN TRES RIOS

El domingo 9 de junio a las 8 de la noche tendrá lugar en el Club Independiente de Tres Ríos, un suntuoso baile social por el q' reina gran entusiasmo en la localidad y provincias circunvecinas. Será amenizado por una de las mejores orquestas de la capital y con este evento social LA Directiva conmemora el décimo aniversario de fundación de tan prestigioso centro.

****

Servicio Cablegráfico de la United Press

¡ATENCION!

SEÑORAS Y SEÑORITAS: — No hay mucho tiempo más comprar pieles nuevas tan lindísimas para precios tan baratos. 100 varas Norte de la Pulpería La Luz Casa Nº 3196

Sras, Stas:

Modas Cinelandia

(50 varas al Sur de la Iglesia del Carmen)

tiene el gusto de avisar a su estimable clientela, que acaba de regresar su propietaria con el mejor surtido de

ABRIGOS
TRAJES SASTRE
VESTIDOS DE CALLE
VESTIDOS DE SPORT
SOMBREROS
CARTERAS Y
La Ultima Novedad en GUANTES

Todo en los más modernos y elegantes estilos, escogidos personalmente en las mejores casas de Moda de New York.

APRECIAREMOS ALTAMENTE SU VISITA

Este documento es propiedad de la Biblioteca Nacional "Miguel Obregón Lizano" del Sistema Nacional de Bibliotecas del Ministerio de Cultura y Juventud, Costa Rica.

DOMINGO 2 de Junio de 1946.
ESTRENO DE NOTICIERO "AREVALO" CON NOTICIAS NACIONALES.-

RAVENTOS
A la 1.30, 4, 7, y 9.15 p. m.

AMERICA
A las 3.45 y 7.15 p. m.

CAPITOLIO
A las 6.45 y 9 P. M.

EL ESTRENAZO
Warner BROS.
que en su pre-estreno fué un exitazo!
LA EMPRESA RAVENTOS, presenta a
Joan CRAWFORD
TRIUNFADORA DE 1945,
por su brillante actuación en la sensacional película:

EL SUPLICIO DE UNA MADRE

Secundada por ZACHARY, JACK CARSON, EVE ARDEN, BRUCE BENNETT Y ANN BLYTH. Cada hombre sueña encontrar una mujer como ella.... Precisamente la clase de mujer que no se debe amar! ELLA SABIA MUY BIEN QUE TENIA QUE PAGAR POR LO QUE HIZO...! UNA PELICULA QUE MUESTRA DE LO QUE ES CAPAZ UNA MUJER CUANDO ESTA DOMINADA POR UNA INSANA PASION!

Precios en el RAVENTOS:
A la 1.30 ..... ₡ 1.05
A las 4 ..... " 1.30
A las 7 y 9.15 .... " 1.80

AmericA
A la 1.45 .....0.55
La Ley de la Sangre
A las 3.45 .....1.05
A la 7.15 .....1.30
Joan Crawford, en
EL SUPLICIO DE UNA MADRE
(Mildred Pierce)

CapitolIO
A la 1.45 .....0.40
Fuga en el Desierto
A las 3.30 .....0.80
Las Cruzadas
A las 6.45 y 9....1.05

AdelA
A la 1.30 .....0.40
Caja de Música y Una noche de suplicios
A las 3.30 .....0.80
A las 7 .....1.05
El Castillo de Dragonwyck
A las 9 .....1.05
Las Cruzadas

CastrO
A las 3 0.40
NEGRETE, en:
EL JOROBADO
A las 6 y 8.....0.60
EL CASTILLO DE DRAGONWYCK

UNICOS DISTRIBUIDORES
BATALLA, S. A.
SAN JOSE

Hoy Domingo 2 de Junio
EN LOS TEATROS

PALACE
A la 1.45 ..... ₡ 0.90
A las 4 ..... ₡ 1.30
A las 7 y 9 ..... ₡ 1.30

VARIEDADES
6.45 y 8.45 ..... ₡ 1.30

MODERNO
A las 4 ..... ₡ 1.05

IDEAL
A las 6 y 8 ..... ₡ 0.80

Sobre pistas de hielo, el espectáculo brillante en colores forma todo el prestigio de una fantasía al deslumbrar con su lujoso despliegue de arte!

SONJA HENIE
La patinadora más famosa del mundo en su más intensa producción totalmente en technicolor!

ROMANCE Y FANTASIA

VARIEDADES
A la 1 ..... ₡ 0.40
BALA FATAL
A las 2.15 ..... ₡ 0.40
LA MUERTE BURLADA
6.45 - 8.45 ..... ₡ 1.30

MODERNO
A la 1 1ª época ₡ 0.40
LA DIOSA BLANCA
A las 2.15 ..... ₡ 0.40
ACORRALADO
A las 4 ..... ₡ 1.05

ROMANCE Y FANTASIA

A las 4 ..... ₡ 0.80 | A las 7 y 8.45 ..... ₡ 1.05

JOHN WAYNE y MARTHA SCOTT en:
CUANDO UNA MUJER SE ATREVE

IDEAL
A la 1— 3ª época —0.30
REX Y RINTY
A las 2.15 .....0.30
TANGER
A las 4— 0.55
LA MUJER LEGITIMA
A las 6 y 8 .....0.80
ROMANCE Y FANTASIA

LIBANO
A la 1— 1ª época —0.40
REX Y RINTY
A las 2.15 .....0.40
Los Hnos. MARX en el Oeste
A las 4 y 7.....0.80
EL SETIMO VELO
A las 9 .....0.80
LA MUJER LEGITIMA

KEITH
A las 2.30— 2ª época —0.30
REX Y RINTY
A las 4.....0.55
EL CAPITAN MALACARA
A las 6.30 y 8.30 .....0.80
EL SETIMO VELO
por James Mason

EL REGIMEN DE FRANCO PONE EN PELIGRO...

(VIENE de la Pag. UNO)

recomendación de ruptura de relaciones en tanto Polonia presentó la reserva contra la interpretación de que España no entraña peligro para la paz. El Subcomité está integrado por Australia, Brasil, China, Polonia y Francia. El Subcomité recomienda además que "en el caso de que la Asamblea General quede satisfecha de que todas las condiciones fijadas en la declaración anglonorteamericana del cuatro de marzo del cuarenta y seis, han sido cumplidas, incluso el retiro al régimen de Franco, de la amnistía política nuestra, a los exiliados españoles, de libertad de reunion y las ideas políticas y elecciones libres y públicas, el Subcomité sugiere que sería apropiado que las Naciones Unidas, de un gobierno español libremente elegido.

NI CON LAS DERECHAS NI CON LAS IZQUIERDAS

ROMA, 1º UP.—En la alocución pronunciada hoy por el Papa Pio Doce, sobre la situación política del mundo, Su Santidad anunció a los católicos del mundo entero, que el próximo julio debe ser observado como un mes de "caridad y penitencia que dé ejecución a la práctica y a la labor de expiación y rehabilitación". "Esto, dijo, es nuestro ardiente deseo y nuestra expresa intención." Solamente mediante la actitud recta y equitativa hacia los débiles, podrán los fuertes demostrar haber abandonado sinceramente el espíritu imperialista y dominante y apoyar genuinamente los principios de justicia, pero mientras existan amenazas más o menos encubiertas de utilización de medios violentos o de opresión económica o política, dichas amenazas sofocarán la voz de la rectitud y tendremos que admitir francamente, que el primer paso seguro y decisivo hacia la paz, aún no se ha dado. Se hace aún más necesario que la iglesia esparza desde su alto faro la luz de Cristo para iluminar el camino y señalar con precisión los límites fuera de los cuales, a derecha e izquierda, hay escollos y vértices escondidos dispuestos a averiar y hundir el barco. No hay razón alguna porque nos amedrentemos o desalentemos o nos neguemos a examinar la situación comprensivamente en toda su extensión. Por eso nunca nos cansaremos de exhortar a nuestros hijos y todos aquellos que estén acordes con ellos. Tened confianza, no dejéis que vuestros ánimos decaigan. Sois muchos, muchos más de lo que parecen indicar las apariencias, aunque otros con sus bravatas y arrogancias traten de crear la impresión falsa sobre su poder y sobre los números. "No ignoramos el hecho de que según las leyes internacionales, el vencedor no está obligado a poner en libertad a sus prisioneros hasta después de que háyase firmado la paz, pero las necesidades cotidianas, espirituales y morales crecientemente agravantes de los prisioneros mismos y de sus parientes, además de los sacros derechos del matrimonio y de la familia, claman al cielo con voz más potente y con más fuerzas que todas las tesis jurídicas y exigen que póngase término a este régimen de prisioneros de guerra y de campos de concentración.

MI MISION EN COSTA RICA.-ES MI VIDA REVIVIR EN COSTA...

(VIENE de la pág. UNO)

todo momento con los franceses libres, y desobedeciendo, en todo momento, los mandatos del gobierno títere de Vichí.

Tal es, a grandes rasgos, la figura del nuevo Encargado de Negocios de Francia.

Actualmente este distinguido diplomático viene de Colombia, donde estaba al cargo de la Legación respectiva.

MI MISION EN COSTA RICA

Al conversar brevemente con el señor Guenyveau, este distinguido diplomático hizo, exclusivamente para este diario, las siguientes declaraciones

—Mi misión en Costa Rica consiste, principalmente, en revivir todos los nexos que antes de la guerra existían entre este país y Francia. Esto no quiere decir, por ningún motivo, que la amistad entre ambos países se haya perdido, sino que, por diversos motivos, principalmente la guerra, los nexos existentes entre ambos países han ido debilitándose.

Los franceses guardamos un gran cariño por este país. Y cómo olvidar que Costa Rica fué uno de los primeros países del mundo que declararon la guerra a los fascistas, a los hitlerianos que han dejado a mi patria en la más angustiosa situación?

Así, a mi llegada quiero dar un profundo saludo de agradecimiento a el gobierno y el pueblo costarricenses, por la hospitalidad que en todo momento han dado a los franceses."

En la anterior forma resumimos las palabras y la figura de Monsieur Sergio de Guenyveau, nuevo Encargado de Negocios de Francia en Costa Rica, y quien hace pocos días ingresara a nuestro país.

RUSIA EN ENTREDICHO EN LOS TRIBUNALES DE CANADA

MONTREAL, Canadá, 1. UP—El extécnico de claves secretas soviéticas Igor Gouzenko declaró en el curso del juicio que sigue se contra Fred Rose por conspiración de espionaje que agentes rusos organizaron la quinta columna en Canadá: para apuñalear por la espalda al pueblo canadiense. Rose es miembro del parlamento canadiense por partida comunista Gouzenko declaró también que el agregado militar ruso en Ottawa, coronel Nikolai Zabotin, dijo a su personal dos días después de la rendición del Japón que ayer ellos (los canadienses) eran nuestros aliados y hoy son nuestros vecinos. Mañana serán nuestros enemigos.—Gouzenko hablando lenta pero firmemente, explicó al tribunal las razones por las cuales abandonó la oficina del agregado militar en Ottawa en setiembre pasado. Contestando a preguntas del fiscal de la corona Phillipb E. Brais dijo: fui testigo de los esfuerzos sinceros del pueblo canadiense por ayudar al pueblo soviético y en vez de agradecerlos, Rusia se organizó para apuñalar por la espalda al pueblo canadiense.

FRANCIA PIDE LA COOPERACION ANGLO NORTEAMERICANA PARA SU DISPUTA CON SIAM

PARIS, 1. UP— La cancillería ha enviado notas a los gobiernos de Estados Unidos y Gran Bretaña pidiéndoles que intervengan para cooperar en la solución de la disputa de Indochina, Siam y Francia. Las notas califican de exagerados los informes ya ofrecidos por el gobierno de Siam, con respecto a los recientes incidentes fronterizos alegando que lo ha hecho así en un esfuerzo por restar importancia a lo que los franceses dicen es cuestión principal de la disputa: la devolución pedida por Francia de los territorios de la provincia de Laos y Cambodia que Siam apropióse en 1941.

CONTROL MAS ESTRICTO SOBRE LA ENERGIA ATOMICA

WASHINGTON 1º UP.—El senado aprobó y envió a la cámara de representantes un proyecto de ley sobre un control más estricto de la producción nacional de energía atómica. Durante dos horas de debate en el senado no surgió oposición alguna contra el control la producción atómica. El proyecto dispone que el gobierno monopolizará los derechos de propiedad de la producción de los materiales fisionables y otorga a la comisión de control civil amplios poderes respecto al programa atómico que abarcan desde el control de las fuentes de materias primas hasta el uso final de la energía atómica y antes de que aprobárase el proyecto el senador Vandenberg pidió a las naciones unidas que adopten medidas para prohibir la utilización de la energía atómica en casos de guerra y dijo qpue si no lo hacen quizá pudiera surgir un conflicto desolador que duraría "minutos en vez de meses".

LA OPOSICION DE ...

(VIENE de la pág. UNO)

Figueroa, Julio Acosta, Jorge Mora, Pablo Morales, Carlos Saborío, Antonio Chinchilla, Ramón Rodríguez, Adalid Soto, Moisés Zamora, Manuel Alvarado, José Paniagua, Abraham Solís, Israel Cabronero, Abel Cambronero, Abel Cambronero, Ricardo Salas, Wilfrido Quirós, Lucas Madrigal, Faustino Madrigal, Honorato González, Gonzalo Retana, Ezequiel Alvarado, Joaquín Delgado, Juan Castrillo, Ismael Madrigal, Napoleón González. Nota siguen 800 firmas más.

TELEGRAMA

Lic Don Teodoro Picado
Casa Presidencial.

Pláceme reconocer su justiciera actitud asunto elecciones municipales este cantón. Muy atento

Diego K. Quesada

Gran Circo Razzore

DESPEDIDA! DESPEDIDA! DESPEDIDA!

HOY DOMINGO TRES GRANDES FUNCIONES HOY

Extraordinaria Matinal a las 10,30 de la mañana dedicada al público infantil, con un precio para niños en Galería de 0.50

DOS MAGNIFICAS FUNCIONES

A las 3,30 de la tarde y 9 de la noche. Tomando parte todos los artistas de este gran conjunto y a petición se presentará nuevamente la famosa troupe acrobática de los

HERMANOS RAZZORE.

Quienes realizan el TRIPLE SALTO MORTAL, de la báscula al sillón, únicos acróbatas en Sur América que realizan tan difícil ejercicio.

PRECIOS POPULARES

Palco con 4 entradas ..... ₡ 16.00
Preferencia 3.00
Luneta 2.00
Galería 1.50

ADIOS A SAN JOSE. HOY ULTIMAS FUNCIONES!

La exhibición de animales se abrirá hoy por última vez desde las 9 de la mañana.

Teatro Nacional
MARIA ANTINEA
Hoy - Ultimo
Domingo - Hoy
3 p. m. Ultima presentación del formidable Ballet
EL AMOR BRUJO
NO LO OLVIDE, POR ULTIMA VEZ

Noche 6.30 y 9 p. m.
COLOSAL ESTRENO DE ARTE Y BELLEZA
CARMEN LA DE TRIANA
Música selecta por 20 maestros de la ORQUESTA SINFONICA

— PRECIOS GENERALES —
Luneta, Palco y Butaca ..... ₡ 6.00
Palco Galería 1ª fila 4.00
Palco Galería, 2ª y 3ª filas 3.00
Galería General 1.50

Lunes no hay función

TEATRO NACIONAL
MAÑANA LUNES 3 A LAS 9 p. m.
MALCUZYNSKI

Uno de los tres Pianistas Mas famosos del Mundo
EVENING NEWS.
Electrificante Pianista Polaco. Va en camino a la fama en las alas de los inmortales.
CLAUDIA CASSIDY — Chicago Daily Tribune.
Sociedad Musical Daniel — Columbia Concerts Inc.

PROGRAMA:
32 VARIATONE ..... Beethoven
SONATA OP. 57 en Fa Menor (Apassionata) .. Beethoven
Allegro assai — Andante con moto
Allegro ma non troppo
CATHEDRALE ENGLOUTHIE ..... Debussy
2 ESTUDIOS ..... Scriabine
Op. 2 en Do sostenido — Op. 8 en Re sostenido
NOCTURNO EN FA SOSTENIDO MAYOR ..... Chopín
VALSE ..... Chopín
2 ESTUDIOS ..... Chopín
MAZURKA ..... Chopín
POLONAISE EN LA BEMOL MAYOR ..... Chopín

Palco, Butaca y Luneta ..... ₡ 8.00
Palco Galería 1ª fila 5.00
Palco Galería otras filas ..... ₡ 4.00
Galería General 2.00
RESERVE SUS LOCALIDADES

Este documento es propiedad de la Biblioteca Nacional "Miguel Obregón Lizano" del Sistema Nacional de Bibliotecas del Ministerio de Cultura y Juventud, Costa Rica.

LA TRIBUNA

AÑO XXVII — Nº 7687

Jefe de Redacción: MANUEL FORMOSO

SAN JOSE, COSTA RICA, DOMINGO 2 DE JUNIO DE 1946

CUANDO LLEGUE LA NUEVA LEY DEL INQUILINATO

POBRECITO, ES UN PROPIETARIO DE CASAS DE ALQUILER. DESDE QUE PASO LA NUEVA LEY, COME EN LA COCINA ESCOLAR Y DUERME EN EL PARQUE.

Programa de 9 puntos

para contener la desintegración militar de Estados Unidos

El senador republicano Warren Austin pidió al congreso y al gobierno federal la adopción de dicho programa.—Tiende el proyecto a devolver a Estados Unidos su posición de tiempo de guerra como líder mundial respetado

Rusia informa que Edward Stettinius renunció la representación de Estados Unidos en la ONU porque el secretario de estado lo instó a mantener el caso de Irán en el temario del consejo de seguridad

Prominentes líderes árabes, entre ellos el regente de Iraq, se trasladarán a Inglaterra para tratar importantes cuestiones relativas a la seguridad de Medio Oriente

Los órganos de prensa rusos insisten en que las potencias occidentales están creando un bloque contra la Unión Soviética

Las posibilidades del plebiscito de hoy en Italia para determinar la forma futura de gobierno están cuatro a tres a favor de los monárquicos

WASHINGTON, 1 UP. — El senador republicano Warren Austin pidió al congreso y al gobierno federal adoptar un programa económico de nueve puntos para contener la "desintegración militar" de Estados Unidos y devolver el país a su posición de tiempo de guerra como líder mundial respetado. Pidió la prórroga efectiva de la ley de reclutamiento militar selectivo para disipar los temores de Rusia de que Estados Unidos no podrá cumplir sus compromisos en las zonas ocupadas ni sus obligaciones con las naciones unidas. También pidió la promulgación de leyes para impedir las huelgas obreras contra el gobierno. Dijo que las huelgas huleras y ferroviarias recientes "dieron ocasión a naciones de ideologías opuestas mezclar a Estados Unidos a su antojo en sus fines de propaganda". También pidió la reducción de tarifas arancelarias.

——PASA a la Página 16

No es natural ni aceptable que un juez conozca de un asunto de un enemigo a quien ostensiblemente malquiere

Pero si ello no es natural ni aceptable en el campo judicial, no puede tampoco serlo en las actividades docentes.—Sobre todo cuando los alumnos, como los universitarios, por su edad, ya se sitúan en terrenos que lindan a menudo, con los de sus profesores, pudiendo llegar a convertirse en sus rivales o en sus oponentes

DECLARA LA COMISION DE EDUCACION PUBLICA DEL CONGRESO AL DICTAMINAR FAVORABLEMENTE EN LAS REFORMAS AL CODIGO DE EDUCACION REFERENTES A LOS EXAMENES UNIVERSITARIOS

La Comisión de Educación Pública del Congreso, integrada por los señores diputados don Rodolfo Salazar Solórzano, don Francisco Quintana Salinas y don Froilán Bolaños Quesada ha presentado el siguiente dictamen:

Informa la Comisión de Educación Pública sobre el proyecto de ley acogido por el señor Diputado Albertazzi Avendaño, enviado a esta Cámara por los señores Emmanuel Thompson Quirós y Otto Vargas Zamora, el cual pretende adicionar el Código de Educación con un Capítulo que trate de los impedimentos, excusas y recusaciones de los examinadores de la Universidad Nacional.

Piensa esta Comisión que si tales recursos—impedimento, excusa, recusación — existen bien reglamentados y arraigados desde lejanas épocas en los estrados judiciales, es porque responden a un espíritu de alta justicia. No

——(Pasa a la Pág. TRECE)

Entre los ingenieros más capacitados de América figura nuestro compatriota don Federico Baltodano

ESTA REALIZANDO UN CURSO DE ESPECIALIZACION EN LOS ESTADOS UNIDOS JUNTO A LAS PRIMERAS FIGURAS DE LA INGENIERIA DE AQUELLA GRAN NACION

Washington, D. C. Mayo 18. — La cooperación internacional llevada a la práctica se demostrará con un viaje de estudio de dos mil millas por los Estados Unidos del Medio Oeste que llevarán a cabo los ingenieros de carreteras de 19 naciones, quienes parten de Washington el martes 21 de Mayo.

Los ingenieros acaban de terminar un curso de construcción de carreteras en el edificio de la Academia Nacional de Ciencias en esta ciudad. El viaje de estudio y aprendizaje está patrocinado por la American Road Builders' Association, con la cooperación del Departamento de Estado, la Oficina de Asuntos Inter-Americanos, la Public Roads Administration y la Confederación de la Carretera Pan-Americana.

El curso fué originalmente proyectado para ingenieros representantes de 16 repúblicas latinoamericanas, escogidos entre cientos de solicitantes en todos los países. Las clases habían apenas comenzado cuando once ingenieros de China, dos de Egipto y uno de la India, que se encontraban en los Estados Unidos en viaje de estudio, solicitaron y se les dió permiso de participar en el curso.

——PASA a la Página DOCE

El ingeniero don Federico Baltodano fotografiado en Washington, junto al famoso ingeniero Charles M. Uphan, Director de la American Road Builders Association

ARMISTICIO EN SUS DISPUTAS POLITICAS PIDE LA PRENSA INGLESA A LAS GRANDES POTENCIAS

Al mismo tiempo indica el Daily Mail que Estados Unidos, Rusia y Gran Bretaña deben concentrar sus esfuerzos en la tarea de desarrollar y distribuir imparcialmente los recursos infinitos disponibles en todo el mundo

TODO HOMBRE HONRADO SABE QUE LA TERCERA GUERRA MUNDIAL SURGIRA DE NO PREVALECER LA TOLERANCIA Y LA SABIDURIA ENTRE LAS GRANDES POTENCIAS

LONDRES, 29 —Dirigiendo un llamamiento urgente a las naciones a favor de la cooperación mundial, el periódico laborista "Daily Herald" publica hoy el siguiente editorial: "En muchos países se especula acerca de una tercera guerra mundial. Y no se se trata de palabras frívolas. Todo hombre honrado debe admitir que un choque es inevitable

——PASA a la Página DOCE

LA OPINION QUE DESEO OBTENER DE MI PARTE ES LA DEL PUEBLO

Respeto profundamente el dolor que pueda haber causado a otros el triunfo que mis amigos me proporcionaron al llevarme a ocupar un puesto que soy el primero en reconocer como inmerecido

Mi propósito más firme es desoir las voces apasionadas que traten de desviarme del camino que me he trazado y que es procurar, por todos los medios, el mejoramiento de los vecindarios a quienes debo mi elección

Expresa en breves declaraciones, el diputado electo por Puriscal, don Emilio Sanahuja

Comentando una publicación de carácter político aparecida en otro diario de la mañana, nos hizo ayer las siguientes declaraciones, el diputado don Emilio Sanahuja:

—Alguien que se hace llamar Comité Oposicionista de Puriscal, en un desahogo muy natural y lógico, la emprende en mi contra, en un diario de la ma

—PASA a la página CATORCE

La financiación de la carretera

A LIMON NO ES COSA DEL OTRO MUNDO

Lo primero es presentar un proyecto de ley al congreso para que el producto íntegro del recargo aduanero se dedique al servicio de lo que se llamará "Bonos de Carretera a Limón"

Terminada la carretera sería tan grande el incremento de la zona atlántica que muy pronto tendríamos dinero de sobra para hacer las demás obras de fomento

La terminación de esa carretera produciría el resurgimiento mágico en todo el litoral del Atlántico, dice don Ricardo Villafranca

Conversamos ayer con nuestro estimado amigo don Ricardo Villafranca, quien comentando las gestiones que se realizan para terminar la carretera a Limón nos hizo las siguientes interesantes manifestaciones:

"He leído con gran placer el reportaje de mi estimado amigo don Alfonso Solé, haciendo un llamamiento a todos los hombres de buena voluntad para que cooperen a la realización de nuestro ideal máximo: la carretera a Limón.

Ya en otras oportunidades hicimos algunas intervenciones por la prensa en pro de esta magna obra, magna no tanto por lo que su construcción signifique como problema de ingeniería o económico para el país, que ya no es ni lo uno ni lo otro, sino por el resurgimiento mágico que se operaría en todo el litoral del Atlántico.

He seguido en el mapa el trazado de que nos habla el amigo Solé, y aunque no conozco toda su extensión, si estoy familiarizado con la etapa final del proyecto, es decir, la parte de La Corina, Trébol, Sta. Rosa, Limón. Las distancias aproximadas que nos da, son casi exactas.

Efectivamente: en línea recta la distancia de Moravia a Limón es, según el mapa de Salvador Castro, 48 kilómetros, y siguiendo de Moravia a la Corina, de aquí a Trébol, de ahí a Sta. Rosa, o mejor todavía, de Sta. Rosa al Cementerio, para aprovechar la carretera que lo une con la ciudad de Limón, podrían ser a lo sumo 56 kilómetros.

La financiación de esta obra no será cuestión del otro mundo. Cuando por LA TRIBUNA lancé la idea del recargo a los impuestos aduaneros, para dedicar

Pasa a la página CATORCE

LA ECONOMIA FRANCESA SE ENCUENTRA PRACTICAMENTE CAIDA

NECSEITAMOS EL APOYO DEL MUNDO ENTERO, PARA VOLVER A HACER DE FRANCIA AQUEL FUERTE BALUARTE DE LAS CAUSAS NOBLES Y JUSTAS

La UNRRA no será un organismo que permanecerá indefinidamente. Necesitamos levantar a Francia, y, antes de que nos envien alimentos, queremos que nos den el apoyo necesario para mejorar la economía del país

Dice, para LA TRIBUNA, el capitán de fragata, Monsieur León Rouvellou, attaché militar y naval de la Embajada de Francia en Centro América

Poco antes de que el señor Capitán de Fragarata de la Marina Francesa, León Rouvellou partiera para México, tuvimos la oportunidad de conversar brevemente con él, quien nos hizo las siguientes declaraciones:

—Ha llamado grandemente la atención de Francia, la posición tomada por los países latinoamericanos con respecto a ella. Sabemos que a Francia se le quiere en todo el mundo, y además

——PASA a la Página DOCE

SU NOMBRE ESTA GRABADO EN EL CORAZON DE LOS COSTARRICENSES

LOS HOMBRES SINCEROS DE NUESTRO PAIS, VEMOS CON PENA LA CAMPAÑA INSIDIOSA Y PERVERSA QUE SE HA DESATADO CONTRA SU PERSONALIDAD

Comenta don José Joaquín Chávez B. la campaña que se ha desatado contra el doctor don Antonio Peña Chavarría, Superintendente del Hospital San Juan de Dios

San José, Mayo 28 de 1946

Al Dr. Antonio Peña Chavarría en el Hospital San Juan de Dios.

Los hombres sinceros de nuestro país, que no abrigamos sentimientos inconfesables, vemos con pena la campaña insidiosa y perversa que se ha desatado contra su personalidad; tenemos que aceptar forzosamente, que este derecho que se arrogan ciudadanos de vida pública a veces dudosa,

——(Pasa a la Pág. CATORCE)

HOY con el sorteo de la Lotería Nacional, se rifará

— el —

HERMOSO AUTOMOVIL 1946

APROVECHE UD. ESTA OPORTUNIDAD PARA OBTENER UN MAGNIFICO CARRO!!

Compre HOY MISMO su acción en la Plaza de la Artillería donde se exhibe

Este documento es propiedad de la Biblioteca Nacional "Miguel Obregón Lizano" del Sistema Nacional de Bibliotecas del Ministerio de Cultura y Juventud, Costa Rica.

LA SANGRE HUMANA NECESITA HIERRO.

Hierro, más hierro, todavía más hierro, es lo que necesita nuestra sangre. Hierro da vida a la sangre y fuerza a los músculos. Sin hierro no puede haber sangre roja y sin sangre roja no puede haber buena salud. Sangre pobre es la culpable de labios y cachetes descoloridos; falta de apetito; pocas fuerzas; cerebro agotado; nervios de punta. La culpable de que damas y damitas sufran más de lo necesario en su martirio mensual; de que los hombres se muestran viejos y agotados mucho antes de su tiempo. Para remediar y poner fin a cualquiera de estos males es de gran necesidad y de suprema importancia aumentar la cantidad de hierro en nuestra sangre. Tal como si gritásemos a toda voz: "Hierro, más hierro, todavía más hierro."

NUX-Y-FIERRO, el tónico moderno ideal nos proporciona la cantidad de hierro que necesita nuestro organismo; es fácil de tragar en forma de tabletas y los señores médicos aprueban su fórmula y la recomiendan. Todas las boticas venden NUX-Y-FIERRO. No nos olvidemos de que la sangre humana necesita hierro.

EL JUBILEO DE LA FEDERACION NACIONAL DE FUTBOL

CUMPLE EN ESTE MES 25 AÑOS DE SU FUNDACION

"FERROCARRILES" Y "UNIVERSIDAD" CANASTEARON ALTO.—POR 61 A 58 VENCIERON LOS MEXICANOS QUE FORMAN UN CONJUNTO LUCIDO Y DE EXPERIENCIA

Hoy se enfrenta Orión contra el "Macara" de Ecuador

MAÑANA LUNES "FERROCARRILES" CONTRA "LA LIBERTAD" EN BASKET.—COSTA RICA DEBE ENSAYAR EL SEMI-PROFESIONALISMO EN FUTBOL, DICE EL GRAN FUTBOLISTA ARGENTINO JOSE MANUEL MORENO

CONTINUA EL CAMPEONATO INTERCANTONAL DE FUTBOL DE SAN JOSE

EL CUADRO DE JUEGOS DE BEISBOL PARA HOY ES EL SIGUIENTE: A PRIMERA HORA: COCA COLA VS. CANADA DRY, Y A SEGUNDA HORA: ESCUELAS INTERNACIONALES VS. COSTA RICA.—SOFT BALL PARA HOY

A CARGO DE "PLAYER"

EL JUBILEO DE LA FEDERACION NACIONAL DE FUTBOL
Cumple este mes los 25 años de fundada

Se nombrará un Comité Organizador de las Bodas de Plata Federativas

En este mes se cumplen los veinticinco años de la fundación de la Federación Nacional de Futbol. Así como lo oye. Veinticinco años de duro tra ginar en la noble actividad del balompie, que no obst nte los tantos incidentes propios del mis mo deporte, ha sido siempre no ble, lo que es actualmente, y lo se guirá siendo. Y como se compren de es magna la fecha, significativa y simbólica. Todo un cuarto de siglo de futbol organizado q' ha sido, indudablemente, un de las mas brillantes formas de ha cer práctica. Las Bodas de Plata de la Federación de Futbol. Eso es. Y siendo grande la fecha los dirigentes feder tivos actuales desean celebrarla con especial magnificencia y preparan, como es lógico que lo hagan, un programa también digno de la fecha. En efecto, oportunamente se nombrará un Comité Org nizador de ese festival el cual se encargará de todo el programa en el cual, según se nos informa, entrarán, aparte de los números deportivos, también otros eventos de carácter cultural y social. Cu ndo ya se den los pasos en firme para la celebración de la fecha daremos mayores detalles.

LA EDUCACION FISICA EN SU LUGAR

Unas cu ntas palabras de reconocimiento

En la Sección Deportiva de LA TRIBUNA de hoy domingo, 26 de mayo corriente, su encargado, el Lic. don Carlos Pérez T., publica un breve comentario a conceptos emitidos por el distinguido señor Ministro de Educación Pública, Lic. don Hernán Zamora Elizondo, a propósito de su reciente viaje a la ciudad de México, y con motivo del Congreso de Educadores que tuvo lugar en aquella ciudad.

"Si la Escuela Moderna será para la Democracia, la Educación Física jugará un papel muy importante", dijo el Lic. Zamora Elizondo.

Tal declaración en labios de nuestra máxima autoridad educacional, y de uno de sus más capacitados maestros, no es sino el justo concepto que debe de tenerse de la Educación Física, que no es otra cosa más que la verdadera base de todas las educaciones. . . . . .

No fué sino a base de una intensa labor de Educación Física, como los Estados Unidos, ese gran pueblo que es cuna de una verdadera democracia, lograron dominar y vencer en muy pocos años, a una organización militar que se hizo a través de veinticinco largos años.

El estoicismo flemático del pueblo inglés, soportando por algún tiempo todo el peso de la guerra, y justamente admirado por el mundo entero, nació sin lugar a dudas, a su enorme devoción por la práctica de los deportes.

Estos dos convincentes y recientes ejemplos, dejando de lado infinidad de otros casos parecidos, nos demuestran el verdadero valor que tiene la Educación Física, lamentablemente tan poco comprendida entre nosotros, y la que tantísima falta nos está haciendo actualmente.

La declaración de nuestro distinguido Sr. Ministro, para quienes estamos trabajando en Educación Física, es motivo de verdadero regocijo, y para la asignatura que está a nuestro cuidado, ha llegado el momento en que se le reconoce su verdadero valor en la Educación Nacional.

Mi personal gratitud para el señor Ministro Lic. don Hernán Zamora Elizondo, por sus justas manifestaciones, y mi personal simpatía para el Lic. don Carlos Pérez T., por su oportuno comentario.

San José, 26 de mayo de 1946.

EDUARDO GARNIER UGALDE

DE NUEVO CON LOS V JUEGOS

El escritor deportivo " Chutador", de La Prensa Libre, comentó nuestra publicación en la que, dando razones, expusimos nuestro punto de vista acerca de la asistencia de Costa Rica a ese evento. Indicábamos que habiendo sido, como lo fuimos, desairados por Colombia para cuando se le invitó con derroche de especialidad para asistir al III Centroamericano de Fútbol, nuestro país no debiera concurrir. Y como nos referimos sólo al caso del futbol, "Chutador" argulle, y con razón, que no porque el futbol no vaya, — por el desaire que a este se le hizo, — deba privarse, a otros deportes de la oportunidad de asistir a la magna prueba. Agrega también "que se desconocen las razones que los colombianos tuvieron para no asistir".

Cualesquiera que fuesen esas razones la más elemental atención obligaba a darlas al Comité Organizador, cumplido que no se preocupó nunca Colombia de llenar. Dió la callada por respuesta a las gentiles e insistentes gestiones que se hicieron. Este, como se comprende no sólo es un desaire para el futbol, como se da a entender, sino para Costa Rica.

Reconocemos que es injusto que otros deportes se priven de ir a los V Juegos Olímpicos a adquirir enseñanzas. Así es en verdad, máxime como en el caso del beisbol que, como bien lo dice "Chutador", ha mejorado notablemente, pero una razón de dignidad nos obliga a no asistir, a menos que se produzca una explicación satisfactoria.

En lo demás, opinamos como el estimable colega. Es conveniente ir en todos los deportes posibles pues una Olimpiada es siempre cátedra en donde se enseña, se asimila y se aprende. Es cultura deportiva, emulación del cerebro y del músculo que ennoblece y prestigia, y que así como establece la capacidad deportiva de unas naciones frente a las otras, las vincula, estrecha relaciones, y establece contactos imperecederos entre pueblos hermanos.

PLAYER——

SENSACIONAL! FANTASTICO! MAGISTRAL!

MAÑANA EN EL ESTADIO MENDOZ A A LAS NUEVE DE LA NOCHE

LOS CAMPEONES FRENTE A FRENTE

FERROCARRILEROS

Campeón de México

VS.

LIBERTAD

Campeón de Costa Rica

En honor del Excelentísimo señor Embajador de México D. Carlos Darío Ojeda

ARBITROS: Francisco Calvo S. y Claudio González A. (Polón)

Los vencedores del Universidad Nacion al dispuestos a bloquear la defensa de Manolo Rodríguez y Káiser García. Ad mire las preciosistas entradas de Carlos Alfonso Elías y del máximo canastero olímpico Rodolfo Díaz Mercado

PRELIMINAR A LAS 7.30 ENTRE "AMERICAN CLUB" Y "TRES RIOS"

PRECIOS:

Luneta numerada	₡ 5.00
Gradería General	3.00
Mujeres y niños	2.00

Entradas a la venta en la Casa del Dep ortista "EL CENTRO DE SPORT"

TRACO

LA HOJA DE AFEITAR DE CALIDAD MAS FINA

SU PRECISION

Y UNIFORMIDAD LE ASEGURAN COMPLETA SATISFACCION

PRUEBELA HOY MISMO

FILO ESPECIAL

LIMON TRADING Co.

Distribuidores

EVISE

FAMOSOS CLUBES INGLESES DE FUTBOL: LEEDS UNITED

Por R. J. BAKER

Leeds tiene medio millón de habitantes y es por su población la segunda ciudad del condado de Yorkshire y la sexta de Inglaterra. Es también el gran centro de la fabricación de tejidos de lana y cuenta además con importantes talleres de construcción de maquinaria.

Leeds es hoy famosa por los productos de su industria textil pero su nombre figura también en las páginas de la historia política y militar del país. En la plaza principal de la ciudad se levanta un estatua del Príncipe Negro, el héroe de las guerras contra Francia en el siglo XIV.

El RED HALL, un edificio ocupado actualmente por un almacén de tejidos, sirvió de alojamieto al Rey Carlos I, después de su derrota por las tropas del Parlameto, en su jornada al Sur que terminó trágicamente en el patíbulo. La ciudad tiene su propia universidad y museos de arte, y es notable por sus actividades en los órdenes científico y artístico, aparte de su importancia e influencia como centro industrial.

La historia del club Leeds United es muy corta en comparación con la de otros clubs de fútbol. Data del año mil novecientos diecinueve, cuando se disolvió un club llamado LEEDS CITY. En mil novecientos veinte, el LEEDS UNITED entró en la Segunda División, cuyo campeonato ganó en 1923-4 pasando entonces a la Primera División. Tres años más tarde quedó relegado a la Segunda y allí permaneció dos temporadas. En la de 1930-31 volvió a quedar relegado, pero al año siguiente recobró su posición en la Primera División en la cual ha figurado desde entonces.

Leeds no ha ganado aún ninguno de los dos grandes trofeos del fútbol —la COPA y el Campeonato de la Primera División. Pero el LEEDS UNITED es toda via muy joven — uno de los benjamines del futbol — y no le falta ambición; no hay que dudar pues que se esforzará para obtener los más preciados galardones del deporte futbolístico.

Los miembros del equipo ostentan como distintivo camisa blanca y la otra oro y un calzón blanco.

Servicio cablegráfico de la UNITED PRESS

"FERROCARRILES" Y UNIVERSIDAD" CANASTEARON ALTO

Por 61 a 58 vencieron los mexicanos que forman un conjunto lucido y experimentado

En la noche del viernes se inauguró en el floor del Estadio Mendoza la temporada de balon cesto México - Costa Ric., representados por los equipos "Ferro carriles Nacionales" y el "Universidad", respectivamente.

No obstante que en la afición había interés por ver a los artistass, el stand de gradería no logró llenarse. Muy por el contrario grandes blancos se vieron a uno y otro lado pues es posible la afición espere un mejor plato, es decir, un partido de mas campanillas.

Pero en esto de c tar calidad es posible que el match Ferrocarriles vs. Universidad sea uno de los mejores de esta ser pues a decir verdad el quinteto de la "U" tuvo una labor exitosa logrando desenvolverse bastante bien, y no solo eso sino q' logró canastear alto, cosa bastante difícil en nuestros basketballistas por lo general pésimos encestadores. Podemos asegurar que el Universidad hizo un gran partido no desmereciendo ante su experimentado contendor, desenvolviéndose bien en todos sus puntos, en el conjunto y en las individualidades. Por otra parte hubo un porcentaje considerable de cesta, especialmente Alvarez quien lució por sus chuspas certeras de gancho y media luna. Creemos que el equipo habría hecho más si su desempeño hubiese sido menos individual a ratos.

El visitante es un buen equipo, así a secas. Y es posible lo sea mejor cuando se aclimate y conozca mejor el campo y la chuspa. Se les vió f llar muchos tiros por no tener el pulso acostumbrado a los aros [illegible]

za. No obstante movieron la tablilla sin cesar hasta apuntar un score abultado. Se les vió rápidos en las jugadas, y sobre todo muy vistosos y ligeros en la colocación de los pases, haciendo emocionantes corridas y servicios exactos en preparación de la jugada sobre la cesta. Todos sus elementos son buenos, al menos los que actuaron en el debut, pero es indudable que Díaz Mercado y Carlos Elías son los que mas destacan. Luego, Piña y Oliveira son muy s lientes cuidadores.

Cumplido el protocolo; hecho el saque por el Representante del Señor Presidente de la República Coronel don Joaquín Lizano, se inició el encuentro en medio de gran entusiasmo. La lucha, a nuestro juicio fue mas o menos nivelada. Es cierto que los mexicanos llevaron siempre una vent ja en el score, pero esa ventaja fue siempre mínima y el score cuando estuvo a 34 puntos primero, y luego cuando estuvo a 46 fue empatado, y la ventaja final sólo acusa una superioridad de 3 puntos para que el encuentro terminara 61 para los mexicanos y 58 para los nacionales.

El registro del partido fue el siguiente:

FERROCARRILEROS:

Jugador	C	CF.	FP.	Pts
Del Valle	0	0	0	0
J. Alvarez	0	0	1	0
Olivenra	4	1	3	9
Piña	0	0	3	0
Díaz Mercado	7	7	4	21
Carlos Elías	7	2	5	16
Terán	3	0	0	6
Manzo	0	0	0	0
Villalpando	2	1	1	5
Carranza	2	0	0	4

UNIVERSIDAD

Jugador	C.	CF.	FP.	Pts.
R. Vicente	1	0	0	2
Dominguez	1	0	1	2
J. Jiménez	0	0	2	0
Manolo	1	0	0	2
R. Alvarez	11	7	3	29
E. Vicente	0	0	0	0
Echandi	0	0	2	0
J. Montero	5	0	2	10
Armijo	4	1	0	9
R. Montero	2	0	2	4
Garcia	0	0	1	0
				58

El arbitraje del encuentro estuvo a cargo de M rio Gólcher y Arroyo Morales. Lo hicieron en general bien. Pudieron haber sido más severos en aquella carga personal de Echandi cuando lesionó a Oliveira. Esas intervenciones bruscas y peligrosas deben de sancion rse con severidad. Por lo demás la dirección del encuentro fue acertada.

Los vencedores, como tales, recibieron un precioso trofeo que donó el Presidente Picado al vencedor. PLAYER.

MAÑANA LUNES "FERROCARRILES" SE ENFRENTA CON "LIBERTAD"

Tan sensacional evento de basket internacional despertara enorme entusiasmo

Por aparte damos cronica del encuentro celebrado el viernes entre el equipo mexicano de basket "Ferrocarriles Nacionales" y el "Universidad" de esta capital Los mexicanos demostraron en el debut constituir un magnífico cuadro capaz de poner en el floor del Mendoza emotividad y colorido. Pero ha de ser motivo de gran atracción la segunda presentación de los aztecas puesto que aclimatados con el aire y la cancha,— frente al formidable quinteto de La Libertad. El five blanquinegro, como bien se sabe, es equipo experimentado en estas lides. Constituye un buen conjunto de calidad y clase por lo que leros ha de ser sensacional. El encuentro se jugará a las nueve de la noche. Preliminarmente a este encuentro jugarán los equipos de Tres Ríos y el American Club.

MAÑANA JUEGA EL ORION FRENTE AL MACARA DE ECUADOR

El jueves pasado triunfó por 1 a 0

Aun jugará dos encuentros más en Medellín

Tal y como lo informamos el jueves pasado jugó el Orión un encuentro de mitad de semana que ganó por 1 a 0. Hoy domingo deberá de enfrentarse al famoso cuadro de futbol de Ecuador el "Macará". Este cuadro ha llegado a Colombia precedido de gran fama y está integrado por los siguientes jugadores titulares: Holguín en la puerta; Zavala y Toro Moreno en la zaga; Terán, Ortiz y Medina en la medular que es una línea de singular solidez; y en la línea de ágiles Muñoz, Pérez, Albornoz, Marañón y Madrid, quintento atacante de rapidez y efectividad que se acoplan a maravilla constituyendo una ofensiva peligrosa. En los círculos del futbol colombiano hay espectación por el resultado de este encuentro, y, como se comprende esta espectación será aún mayor para nosotros que desde aquí seguiremos pia a pie la sensacional pelea que librarán el Macará y el Orión.

Según nuestros informes el Orión jugará dos partidos más en Colombia los cuales tendrán lugar en Medellín. Dada la cantidad de partidos que los chicos de la constelación ha cumplido en tierras colombianas, y la circunstancia de que algunos de sus jugadores más destacados ya han regresado (Cabalceta llegó antier) consideramos imprudente y riesgosa para el prestigio que nuestros futbolistas han conquistado en la hermana nación sureña, que continúen haciendo partidos que ya están fuera de contrato.

EL SENSACIONAL ENCUENTRO "ORION FC." CONTRA EL "ALAJUELA"

Este encuentro se efectuará cuando regrese el Orión, quien se enfrentará con el mismo cuadro que actúa en Colombia contra el "Alajuela" el cual será reforzado y preparado para este gran evento

En los círculos del balompié nacional habrá de despertar inconmesurable entusiasmo la noticia del Orión FC. que actua en Colombia se logre concertar un encuentro entre este equipo y el "Alajuela", el cual será reforzado pos nacionales y bien preparado tan sensacional prueba. Se desea dar oportunidad a la afición que vencedor en Colombia, y que por consiguiente, siendo el Alajuelen se otro buen equipo, se logre presentar entre equipos costarricenses un partido de sabor internacional y de alta calidad.

COSTA RICA DEBE ENSAYAR EL SEMI PROFESIONALISMO EN FUTBOL

Creo que ustedes están cometiendo un lamentable error; no deben permitir la salida de sus valores; deben retenerlos para que puedan ostentar un nombre en el concierto futbolistico de las Américas

Manuel Moreno, el más grande nes para LA TRIBUNA. José Dice en sensacional declaracio- de los futbolistas argentinos en los últimos diez años

Amigo de los amigos, como reza el decir popular, nuestro distinguido colaborador, el licenciado don Miguel Angel Ulloa, concurrió ayer al medio día al Aeropuerto Internacional de la Sabana a despedir a un conocido suyo, con el cual lo unen vínculos fraternales sinceros.

Ocurrió a don Miguel Angel lo inesperado: desoyó a su amigo y casi con el mismo abrazo dió la bienvenida nada menos que a José Manue Moreno.

¿Quién en Costa Rica, aficionado al fútbol, no conoce de oídas a Moreno? ¿Quién no sabe que este nombre ha venido ensalzado, desde diez años atrás, por la fama y el dinero?

Interior izquierdo o derecho, José Manuel ha actuado en varias justas olímpicas glorificando los emblemas patrios. De él se dice que es único, el mejor delantero nacido en las tres Américas.

El crecimiento balompédico de México, dio oportunidad a los dirigentes del club España, de la capital azteca, para superar las tentadoras ofertas que formularon otros clubes profesionales del Hemisferio, con ánimo de adquirir a Moreno. El España pagó más y Moreno partió de Argentina, su patria, hacia la tierra de Benito Juárez.

Alguna vez, allá en la lejana Argentina, Moreno había soñado con los jardines de Xochimilco y con los ojos negros de una morena tapatía.

Fué en México donde nuestro culto profesional vió a Moreno en acción. Un encuentro, dos, tres, cinco la atracción de Moreno llenaba el estadio de la capital de una muchedumbre debrante y entusiasmada que sólo tenía ojos para ver y manos para aplaudir a José Manuel.

Qué jugador! Cuanto se diga sobre él, es pálido reflejo de la realidad. El licenciado Ulloa, periodista por naturaleza, inició la conversación y mientras el famoso delantero argentino —ídolo de la fanaticada de River Plate— daba respuesta al interrogatorio, nuestro colaborador, lápiz en mano, tomaba apunte de sus palabras.

—"Regreso a mi patria llevando en mis bolsillos ofertas de contrato con el club de mis amores, River Plate y con el Racing.

Caso de que estas ofertas no me satisfagan, aceptaré una del Real Madrid que me ofrece dos cientos mil pesetas y por firmar únicamente. Si no superan en Argentina esta tentadora proposición jugaré entonces con el Real en España.

La conversación transcurre ágil, viváz, matizada de anécdotas, de incidencias futbolísticas en las cuales Moreno jugó papel principalísimo.

México... Al hablar de él, sus palabras cobran calor de fraternidad

Nuestro colaborador lleva el intercambio a un punto que a todos nuestros lectores interesa:

——PASA a la Página 16

Para el mejor servicio y atención al público

TODA SOLICITUD DE REPARACIONES O QUEJAS EN LOS SERVICIOS DE LA MUNICIPALIDAD DE SAN JOSE DEBERAN SER REPORTADAS AL DEPARTAMENTO DE "RECLAMOS Y SERVICIOS"

Teléfono No. 4700

SE ADVIERTE QUE NO SE PROCEDERA A DAR CURSO A LAS ORDENES DE REPARACIONES EN LOS SERVICIOS SI EL SOLICITANTE O DUEÑO DE LA PROPIEDAD

No está al día en el pago de sus Impuestos Municipales.

LICITACION

LA MUNICIPALIDAD DE SAN CARLOS oirá propuestas hasta el 15 de julio de este año, para el suministro de energía eléctrica para alumbrado público, calefacción, fuerza motriz y otros usos, en VILLA QUESADA, bajo las siguientes condiciones:

a) El concesionario quedará obligado a instalar un generador eléctrico de 100 kilowatts, y a duplicar el voltaje acoplando otro generador de igual potencia si dentro del término de diez años así lo reclamaren las necesidades de la población.

b) El respectivo contrato, con las tarifas y demás condiciones no previstas aquí, —será suscrito con la intervención y aprobación del Servicio Nacional de Electricidad.

c) La Municipalidad se reserva el derecho de aceptar la mejor propuesta o de rechazarlas todas si no convienen a sus intereses.

(LAS PROPUESTAS DEBERAN SER DIRIGIDAS EN PAPEL SELLADO DE ₡ 0.50 AL SR. SECRETARIO MUNICIPAL)

ELIAS KOPPER C.
Ejecutivo Municipal

MANUEL SOLIS B.
Secretario Municipal

Villa Quesada, San Carlos, Mayo de 1946.

Este documento es propiedad de la Biblioteca Nacional "Miguel Obregón Lizano" del Sistema Nacional de Bibliotecas del Ministerio de Cultura y Juventud, Costa Rica.

FISK...SIEMPRE LOS MEJORES!

Time To Re-Tire

Los nuevos neumáticos FISK reafirman la superioridad de FISK. Examine el "Air Flight De Luxe" FISK. Vea por qué es el neumático por excelencia entre todos los neumáticos de la post-guerra!

Tres nuevas ventajas:
- Cuerdas perfeccionadas
- Capas tipo cojín
- Banda de mayor kilometraje

NEUMÁTICOS FISK

"AIR FLIGHT De LUXE"

Mayor kilometraje—con mayor seguridad

J. A. BRESCIANI & HNOS.—San José

DISTRIBUIDOR EXCLUSIVO

PROTESTAMOS

Porque anhelamos para Costa Rica un plano superior de cultura, porque somos escultores y llevamos en nuestra sangre el impulso creador del artista, porque creemos que el arte es una producción neta del pensamiento humano y el camino hacia la conciencia universal.

porque sabemos de la batalla del hombre que realiza en la piedra la idea y la impresión estética,

PROTESTAMOS EN NOMBRE DE LA CULTURA ante la acción de algunos estudiantes universitarios que destruyeron las esculturas de Max Jiménez colocadas en el vestíbulo de la Universidad Nacionak La obra de Max Jiménez es producto de una mentalidad fuerte y definida, con derecho absoluto a exponer en la forma que deseé sus concepciones artísticas. Si ellas provocan la inquietud popular con base en la crítica franca, mejor. Discutamos su obra. Pero no es posible concebir que en un país que se jacta de democrático y culto, los universitarios, que son los representantes de la cultura nacional, rompan en la forma más soez y con gritos de canibales ante su comida, las esculturas de un hombre que tiene una vastísima cultura y un poder creativo digno del mejor palacio de arte. Protestamos, porque nuestra condición de universitarios nos hace desconocer cómo tales a quienes vomitan su incultura con tales gestos.

OSCAR BAKIT — LUIS UMAÑA

PROTESTAMOS ENERGICAMENTE CONTRA LA TERGIVERSACION MALICIOSA QUE DIARIO DE COSTA RICA DA A UNA INFORMACION

EL MOVIMIENTO DE LOS HABITANTES DE EL LIBANO Y CERRO DE SAN JOSE PARA PERTENECER AL CANTON DE CAÑAS Y NO AL DE TILARAN, ES UNA CUESTION INTERNA DE ESOS CASERIOS

Y los del movimiento en ese sentido, son personas conscientes de sus deberes de ciudadanos que no necesitan de consejeros para saber el camino a seguir, dice un grupo de vecinos de cañas

LA TRIBUNA
San José.

Leemos Diario de Costa Rica 24 de los corrientes, gacetilla este título: EL CANTON DE CAÑAS RECLAMA AL DE TILARAN EL DISTRITO DE EL LIBANO.

Ante conceptos sustanciales tal artículo, protestamos enérgicamente, por considerar una tergiversación maliciosa lo que en realidad es, y quien ha dado datos en forma torcida, cabe se le tache de mendaz, ya que con objeto de impresionar y ponernos en calidad de intrigantes, ha tenido que recurrir a lo falso.

Lo que sucede ya el país se está dando cuenta. El caserío de El Líbano y Cerro de San José que forman un distrito de Tilarán, tratan por medio de un memorial dirigido al Congreso, pedir la separación del cantón de Tilarán, y ser agregados al de Cañas, por estar inconformes con los personeros del de Tilarán según ellos, por que no se preocupan por sus obras de progreso de mayor necesidad.

Esa es una cuestión interna de esos caseríos, y los del movimiento, personas concientes de sus deberes de ciudadanos, no necesitan de consejeros, para saber el camino a seguir, ni nosotros en Cañas les hemos hecho campaña en tal sentido. Es únicamente te un reconocimiento en que suponen se les tratará mejor. En esas mismas condiciones parece estar Tierras Morenas y si también se pronuncia, no sabemos por qué responsabilizar a los cañeros de tales actividades, cuando desde que sucedió la desmembración de este cantón con la creación de dos cantones más; Abangares y Tilarán, comprendimos esos lugares tenían perfecto derecho a aspirar a su emancipación pues ya contaban con su mayoridad. Pero de esto a que se diga que estamos propulsando un movimiento en tal sentido, hay una diferencia muy grande. Lo que sí, si tal sucede, no los podemos desechar, pero no les decimos vénganse.

Tómese en cuenta si tales gentes tienen razón: el noventa por ciento son descendientes del interior; es lo que llamamos CARTAGOS, HERMANITICOS, de los de Tilarán. Sólo ese dato, es suficiente motivo para pensar q' Cañas pued- tener ascendiente o influencias sugestivas sobre ellos. ¿Qué les nuevo, los induce a tal movimiento? Unicamente la defensa de sus intereses lugareños. Sólo esto es un argumento incontrarrestable, dentro de la elocuencia muda, y toca directamente la conciencia de los opositores.

La pasión es mala consejera, y en el afán de desprestigiar, se echa mano al más ruín de los argumentos: la calumnia. Dice al de los datos al DIARIO DE COSTA RICA. Nos encontramos en la peor condición. Se nos estorba hasta para hacer llegar un mensaje telegráfico al señor Presidente de la República en relación con estos asuntos. Hemos tenido que traerlo a mano a San José. Esta es una calumnia de mayor bulto que se puede levantar, hija únicamente de mentes calenturientas. Quien conozca el mecanismo telegráfico o siquiera se le suponga, no va a lanzar un cargo tan pobre y tan zingrada. Cabe al respecto una información para sentar responsabilidades. Pero hay que hacer amarillismo a todo trance.

Se nos amenaza con el COCO de que pedirán sea segregado el cantón de Tilarán de la provincia guanacasteca para unirse a la de Alajuela. Ese es un sentir que lo han propalado desde que pretendían el cantonato veinte años atrás. Quiere decir que nada nueva nos están anunciando. Y si vamos a espulgar el asunto legal, mas de la mitad del terreno que forma el actual cantón de Tilarán, está en jurisdicción de Alajuela. Así es que lo que hay que discutir es únicamente el asunto límites entre una provincia y otra en esa sección, y ésto una vez aclarado ¿se nos irán a llevar la tierra?

Rogamos pasarnos la cuenta por estas publicaciones.

Atentamente, — Luis Marín G.; Rafael Acosta Castro; Luis Bolívar Najar; Carlos Mojica Bolívar; Bertino Elizondo V.; Manuel Marín Tenorio; Angel María Elizondo; Benjamín Elizondo V.; Antioco Mojica R.; Santiago Casanova V.; Ernesto Bolívar S.; Isauro Saborío F.; Laudencio González P.; Pedro A. Sánchez; Lineo Vargas G.; Remigio Blanco S.; Juan V. Gutiérrez; Carlos López L.; Ed. Aguilar A. Siguen más de cien firmas.

NOTA: como comprenderá el Director de la Empresa periodística a que nos dirigimos, quisimos haber mandado un telegrama a fin de que no perdiera tiempo esta contestación a la alusión que tan gratuitamente se nos hace, y nos encontramos q' al llevarlo a la oficina telegráfica, se nos dice que hace tres días no hay comunicación con San José, por lo que nos vemos precisados a mandar este artículo de la manera que se pueda.

Cañas, 24 de mayo de 1946.

Luis Marín G.

Contestando a un gratuito detractor

Deseo ser uno de los primeros en celebrar, públicamente, la futura asistencia de los Munícipes oposicionistas. De un memorial que vió la luz pública ayer, así al menos se desprende. No otra cosa podía esperarse de una determinación impremeditada, absurda, falsa e ineficaz.

En el memorial de marras, que en sí es un conjunto de conceptos superfluos y mal ordenados naturalmente escritos por un ignaro en estas cuestiones, que tiene una falsa apreciación de su personalidad (es lo que el pueblo gráficamente llama: engreído), se me llama: COMUNISTA. Yo declaro, enfáticamente, que no lo he sido, ni lo soy.

Si lo fuese no tendría debilidad alguna en declararlo. Espero que mi gratuito detractor aducirá las correspondientes pruebas.

¡Qué formidable cacumen tiene el autor del citado memorial! Mejor motivo no pudo buscar para librarse del ridículo. Acuérdese el público o amable lector con bombos y platillos anunció que no concurriría ni al Congreso ni a la Municipalidad.

De toda esta tragi-comedia lo importante es el antifaz elegido: el bien público y el patriotismo. Las demás reflexiones, a cargo de los responsables y sensatos.

Milton Gutiérrez Zamora

Naranjo, 25 mayo de 1946.

Acabamos de recibir:

- LECHE EN POLVO "KRAFT"
- LECHE EN POLVO 'GOLDEN STATE"
- GALLETAS "SUNSHINE"
- GALLETAS "SOL"
- GALLETAS "SALTINES"
- VINOS AMERICANOS, ARGENTINOS y ESPAÑOLES
- FRUTAS EN LATAS EN UN COMPLETO SURTIDO
- VERMOUTHS ARGENTINOS y CHILENOS
- JUEGOS DE TE Y CAFE
- JUEGOS DE CRISTAL
- BOMBILLAS ELECTRICAS

Y MUCHOS OTROS ARTICULOS PARA VENDER A LOS MAS BAJOS PRECIOS DE PLAZA

ALMACEN

FEOLI & DILUCA

TELEFONO 5464

La Gran Flota Blanca

Por más de cuarenta años, los buques de LA GRAN FLOTA BLANCA han tomado parte muy importante en el desarrollo del intercambio comercial entre los Estados Unidos y nuestras buenas vecinas, las Repúblicas de la América Central.

Hoy este tráfico ha cambiado mucho. Los Estados Unidos y la América Central han estado luchando juntos, repartiendo en común el esfuerzo de las Naciones Unidas hasta llegar a obtener la Victoria. Esta ha sido una guerra que se ha ganado a costa de inmensos sacrificios y rompimiento de las normas económicas de los tiempos de paz. La guerra global, demandó, y aun se sigue haciendo demandas enormes sobre el transporte marítimo de los Estados Unidos. Hombres y materiales, de vital importancia para el esfuerzo de la reconstrucción y hombres que regresan a sus hogares cubiertos de gloria después de la lucha, deben ser movilizados con preferencia.

Hoy, como siempre, LA GRAN FLOTA BLANCA se siente orgullosa de estar sirviendo a las Américas, orgullosa de haber usado el color de guerra y aun estar atendiendo las órdenes del Gobierno pertinentes a la reconstrucción y demás necesidades del Viejo Continente y del Lejano Oriente.

Siempre atentos y deseosos de servir, con los pocos barcos disponibles, se hacen esfuerzos hasta donde se pueda, para mantener el servicio uniendo las Américas, lo mejor posible dentro de las circunstancias.

Pronto, LA GRAN FLOTA BLANCA estará lista para reasumir, con itinerarios fijos y frecuentes, su lugar en el intercambio comercial y transporte de pasajeros entre los Estados Unidos y la América Central.

UNITED FRUIT COMPANY

"Las Américas Marchan Juntas hacia un Mundo Mejor de Paz y Prosperidad".

Visión de las Américas

POR QUE CAYO EL PARTIDO LIBERAL EN COLOMBIA. SUS CONSECUENCIAS

Por Carlos Puyo Delgado

En Colombia se sabe la causa que explica la caída del partido liberal del poder, cuando apenas había cumplido dieciséis años de gobierno. Pero quizá en el exterior no se sepa bien esa causa, fuera de la muy perogrullesca de que tal caída se debió a su división.

Esa fue la razón principal. Sin embargo hubo otras que son las que queremos analizar, no sin antes decir que quien esto escribe es liberal y ama las ideas que aprestigiaron las figuras proceras de Santander, Mosquera, Murillo Toro y Benjamín Herrera.

Se inició la divergencia liberal colombiana al principiar el año pasado, acentuándose definitivamente en julio inmediato. Fue entonces cuando se esbozó la campaña electoral que acaba de culminar con la derrota liberal. Se perfilaron desde luego varios candidatos, que esperaban disputarse el honor de la primera magistratura.

Entre esos posibles candidatos se mencionaron los nombres de los doctores Gabriel Turbay, Jorge Eliécer Gaitán, Carlos Arango Vélez, Darío Echandía, Carlos Lozano, Sanz de Santamía y algunos mas en orden descendente. Se habló también del ex-presidente, doctor Eduardo Santos, aunque este había hecho declaraciones de que no aceptaría, y del profesor Luis López de Mesa.

Mientras ésto ocurría se acercaba a su fin el tercer año de la borrascosa segunda administración del doctor Alfonso López, que había llegado hasta el dramatismo del 10 de junio de 1944, cuando fue depuesto en Pasto y recobró su alto cargo un poco mas de cuarenta y ocho horas después del reprobable atentado. La detención del Jefe del Estado nevó a efervescencia política, ingada por la recia campaña de oposición conservadora desde el diario "El Siglo", hasta el rojo-blanco. El país estuvo inquieto, se sentía inestable en sus instituciones y se notaba franco malestar.

El Presidente López comprendió que su política de agitación había ido muy lejos y que los errores cometidos por muchos de sus colaboradores, le complicaban toda la estructura moral de su gobierno. A pesar de lo cual quiso luchar y luchó con denuedo, hasta que esa situación se le hizo insostenible. Fue entonces cuando renunció ante el Senado, aumentando así la desazón nacionaria y de combinaciones políticas desarrolladas a última hora, resultó la elección del actual Presidente, don Alberto Lleras Camargo, para el resto del período, un año, que le faltaba al Presidente López. El siete de agosto hubo el correspondiente cambio de gobierno.

En el mes de julio del 45 se reunió una Convención Nacional Liberal, compuesta de los parlamentarios del partido y delegados de los municipios, escogidos de manera que se tachó de ilegal. El resultado fue de una aplastante mayoría adicta al doctor Turbay, a quien se designó Jefe y candidato único del partido, determinaciones estas que no aceptaron varios sectores del liberalismo. Sobre todo el que encabezaba el doctor Jorge Eliécer Gaitán, de gran raigambre popular y de empuje desconcertante. Se acentuó así la división que en un principio parecía no tener mayor importancia, pero que mas tarde nos llevó al desastre.

La lucha se hizo así más recia al principiar 1946, entre las dos fracciones del liberalismo. Había una tercera corriente, silenciosa, que no simpatizaba con ninguno de los candidatos y confiaba en que se encontraría una solución. Se llamó al país al ex-presidente Santos y al ex-candidato doctor Arango Vélez. Los dos adicto al llamamiento. Pero otros, que se quedaron muy tranquilos en sus cargos en el exterior, observando desde sus cómodos puestos que el partido empezaba a despedazarse.

Conferencias tras conferencia embargaron la atención de la colectividad en peligro, sin llegar a ningún resultado. El conservatismo cumplía el propósito de quienes lo dirigen, fomentar la división del adversario; primero aparentando apoyar al doctor Gaitán y después hablando fingidamente de adherirse a la fórmula sugerida por el ex-presidente López. Consistía ésta en encontrar un nombre liberal, que agradara a los militares en el campo azul. El doctor Santos llegó a Bogotá y comenzó a ver a sus amigos que desfilaban en forma cortesana por sus elegantes salones. Nada práctico se hizo. Uno de los candidatos parece que quiso renunciar en favor de un tercero, pero su oponente se negó, alegando que dizque tenía 750,000 votos.

El partido conservador que no dormía, porque tiene un Jefe Político que es un verdadero estadista, dió la sorpresa, sospechada por unos y dudada por otros. Hizo su convención, muy seria, en el Teatro de Colón y proclamó su candidato por unanimidad. Se debió esa unanimidad al talento y desinterés de su Jefe Supremo, doctor Laureano Gómez, quien renunció al ofrecimiento que le hicieron de su candidatura. Demostró desinterés en esa renuncia? No lo creemos. Demostró fue talento. Porque si él acepta se hubiera unido automáticamente el partido liberal. El lo sabía y por eso no pospuso, como otros, sus ambiciones personales a la catástrofe de su partido.

El tiempo se hizo angustioso porque la ley señala un plazo improrrogable para el registro oficial de candidatos. Se intentaron débilmente nuevos esfuerzos para unir al liberalismo. Pero ninguno de los llamados "grandes" del partido cedió en sus propósitos. El resultado no se hizo esperar. El partido concurrió a las urnas dividido y su derrota fue inexorable.

Qué resultará de este fracaso de las fuerzas avanzadas en Colombia? Difícil es saberlo por el momento. Los conservadores aplicarán necesariamente la misma técnica que usó el liberalismo cuando ellos se dividieron en 1930. Y perdieron el poder.

Pero esto no es lo importante para el mundo latinoamericano por tratarse de política interna colombiana. Lo que hay que pensar es en lo que resultará, como consecuencia inmediata, en los países más cercanos, que se influyen tanto unos con otros.

Por el momento ya todos sabemos las dificultades en que está el liberalismo ecuatoriano, que todos los días pierde posiciones, como la de la Alcaldía de Quito. Y anda en calzas prietas por la abstención, decretada por una numerosa fracción, en las elecciones y próximas, para miembros de la nueva Asamblea Legislativa y Constituyente que se debe reunir en Agosto.

Venezuela también se halla en vísperas electorales y aún cuando en ese país hermano los partidos políticos, casi todos ellos surgidos a la vida después de la caída de Gómez, no se fundamentan en ideologías, como las de los colombianos, en el fondo son afines. Porque el sentido conservador o tradicionalista y el liberal o reformista es el mismo en todas partes. El primero se aferra al pasado y apela hasta al argumento religioso para evitar la evolución y el segundo aspira a adaptarse al momento moderno que se vive.

La culpa íntegra de la caída del liberalismo colombiano se debió, sin atenuantes, por una parte a la soberbia personalista de los Jefes y, por otra, a la serie de errores, que fueron obra de unos pocos pero que se dejó, que se cargaran a la cuenta del partido.

MEDIO MILLON DE PESOS OBTUVO UN COSTARRICENSE EN LA LOTERIA DE MEXICO

EL FAVORECIDO ES UN JOVEN INTELECTUAL, GRADUADO EN LA UNIVERSIDAD AUTONOMA DE AQUELLA GRAN REPUBLICA

En carta recibida ayer, su esposa, residente en la capital azteca, le comunicó tan grata como sorpresiva noticia

Un conocido profesional costarricense, graduado en la Universidad Autónoma de México, obtuvo medio millón de pesos mexicanos en el último sorteo verificado por la Lotería Nacional de Beneficencia de aquella república.

Por carta recibida ayer, su esposa, residente en la capital azteca, le comunica tan simpática como sensacional noticia, que nosotros somos los primeros en festejar.

El favorecido es persona de relevantes méritos intelectuales y disfruta de generales simpatías en los círculos sociales de esta ciudad.

GARAGE ALFARO

TELEFONOS 3128 — 3355

Seguridad, eficiencia, respeto.

A SUS ORDENES

Este documento es propiedad de la Biblioteca Nacional "Miguel Obregón Lizano" del Sistema Nacional de Bibliotecas del Ministerio de Cultura y Juventud, Costa Rica.

CENTRO CULTURAL COSTARRICENSE-NORTEAMERICANO

El Centro Cultural ya tiene en el corredor del segundo piso, un Mapa grande representando los Estados Unidos de América, sobre el que están indicadas las ciudades visitadas por los alumnos del Centro. Un cordón corre de la ciudad a la orilla del mapa donde está un pedacito de papel indicando el nombre de personas que allá han visitado. Se ve que la región de los Estados Unidos más conocido por los alumnos es el Este, Especialmente las ciudades de Nueva York y Washington. Nueva Orleans también está bien representada. Lo que dá sorpresa es que las regiones del Oeste Central, Norte y Oeste de los Estados Unidos casi no tienen representación. Ojalá que más personas puedan conocer las inmensas cosechas de cereales, legumbres, y frutas; los bonitos lagos y bosques espesos del Norte y las bellezas del Oeste con los numerosos Parques Nacionales, sus montañas que alcanzan a los cielos, los enormes bosques de "redwoods" y los ríos que ofrecen horas de alegría a los deportistas. Ciudadades visitadas por los alumnos son San Francisco, Los Angeles, y San Diego en California; Galveston, Austin y San Antonio en Texas; Tulsa, Oklahoma; Kansas City, Springfield, St. Louis, Missouri; Chicago, Illinois; New Orleans, Louisiana; Nashville, Tennessee; Cleveland, Ohio; Washington D. C., Philadelphia, Pennsylvania; Springfield, Boston en Massachusetts; y New York.

La biblioteca de música en el Centro está recibiendo mucha atención en estos días. Se usan mucho los numerosos albumes de discos de música pópular, valses y clásicos. Ya que el Centro tiene un lindo piano, muchos de los alumnos tendrán interés en usar las varias hojas de música que tiene la biblioteca.

La señorita Elia Negrini, maestra del tercer grado en la escuela República Argentina, regresó a su clase de inglés, después de pasar una semana en casa, como resultado de una operación de las glándulas.

Carlos Enrique Vargas, célebre pianista de Centro América, y socio del Centro Cultural, recibe las felicitaciones de sus amigos por el honor que ha recibido. Don Carlos Enrique Vargas va a acompañar al gran violinista Odnosposoff en su jira por los países del Oeste de la América del Sur.

En la mañana del jueves a las diez horas, se celebró una fiesta en el patio del Centro, para honrar a los hermanos Marjorie y Eric Tovar, quienes salen el lunes para los Estados Unidos. Marjorie y Eric se van a matricular a la Universidad de Oklahoma en Nofman, Oklahoma. Los dos recibieron regalos de sus condiscípulos y todos comieron, charlaron y se divirtieron mucho.

Los asistentes fueron: Flory de Alvarado, Albar Antillón, Ethel Arrieta, Bice de Benedictis, Ofelia Brenes, Roxana Martin, Juan Bautista Mena, María de los Angeles Avendaño, Marta Sáenz, Alvaro Sancho, Dorothy Serrano, María Tarragó, Eric y Marjorie Tovar, Olga Urbina, María de los Angeles Chacón, María de los Angeles Chacón, María Luisa Huezo, Elia Negrini, Mrs. Louise Dawlings, profesora y Mr. and Mrs. Frank R. Jackie.

Hay entre los alumnos del Centro unos quienes nunca han estado ausentes. Esto es poco común en las escuelas de noche, y estas personas merecen los elogios de todo el mundo. Son: Manuel de la Paz — Marta Alfaro — Alvaro Sancho — Enrique Arce — Alfredo Rodriguez — Carlos Soto — Gino Negrini — Elia Negrini — Evangelina de Núñez — Carmen de Soto — Haydee Coto Rodriguez — Fernando Calvo y Roberto Alfaro.

Modismos:
1. Day after day ..... Día tras día
2. Day after Tomorrow ..... Pasado mañana
3. Name after, Call after ..... Nombrar como
4. Agree with ..... sentar
5. To have just ..... acabar de

I do my exercises day after day
I shall come day after tomorrow
The girl was named after her mother
This climate agrees with me.
I have just read the book.

LA ACTITUD DE LOS JOVENES DEL SARMIENTO ES DIGNA DE ENCOMIO

DEBE OBTENER EL RESPALDO UNANIME DE TODA NUESTRA JUVENTUD ESTUDIOSA

Moralmente han alcanzado el triunfo y ojalá que el papeleo legalista no defraude sus justas aspiraciones, dice don Alberto Martín C., estudiante del Liceo "Omar Dengo"

Diversos sectores de la opinión pública y en especial los círculos estudiantiles del país, han venido observando el desenlace del agudo problema que confrontan los alumnos del Liceo Nocturno Sarmiento frente a su director, a raíz de haber adoptado; este último una actitud calificada de coercitiva por los estudiantes del plantel.

Es indudable que las condiciones predominantes en ese Liceo, aún antes de haberse originado todas estas complicaciones, eran verdaderamente deprimentes para todo aquel joven que deseara desenvolverse con libertad en todos los terrenos de la vida estudiantil.

La huelga que estalló en días pasados, producto de la actitud intransigente del director del Sarmiento, está inclusive apoyada por la gran mayoría de los profesores, dando de esta manera la nota substantiva de que el movimiento es legal en todos sus puntos.

La actitud de los jóvenes sarmientistas es digna de encomio y debe obtener el repaldo ecuánime de toda nuestra juventud estudiosa. Moralmente, han alcanzado el triunfo, ojalá y el papeleo legalista no defraude sus justas aspiraciones y vaya a entorpecer los buenos propósitos que los guían.

Desde este centro de real y amplia libertad, que es nuestro liceo "Omar Dengo", tengo la gran satisfacción de enviarles a mis ex-condicípulos y compañeros de siempre mi más ferviente voto de solidaridad por tan justísima actitud asumida, y estoy seguro de que todos aquí, mantienen idéntica postura, que dentro del concierto de la equidad y el respeto, es baluarte afirmativo de la libertad de pensamiento.

Alberto Martín C.
Estudiante del V Año del Liceo "Omar Dengo"

ES ABSURDO EXIGIR QUE EL NIÑO PUEDA LEER AL TERMINAR SU PRIMER GRADO

El maestro debe defenderse de esa exigencia de los padres de familia preparándose para demostrar técnicamente ,la verdad de esta afirmación

Muy interesante resultó la conferencia que sobre la técnica de la lectura y la escritura en los primeros grados, dictó el profesor Daniel Navea en la Escuela Julia Lang

La Jefatura Técnica en Chile está integrada por quince técnicos y así debe serlo en todas partes, agregó el ilustre pedagogo

Ante nutrida concurrencia de maestros dictó una trascendental conferencia en la Escuela Julia Lang, el ilustre profesor chileno señor Daniel Navea, bordando con lujo de detalles y dominio pleno de técnica y conocimientos, el tema "Manera de enseñar a leer y escribir en los primeros grados."

Fué tan clara su explicación, fueron tan firmes sus conceptos y por sobre todo, las demostraciones prácticas que hizo, que lamentamos de verdad que disponga de tan poco tiempo ya que experiencias como las que él nos traé, merecen un curso completo, máxime en nuestro medio, en donde el maestro carece de los recursos necesarios para su orientación en estos problemas de la pedagogía y la psicología. Entre otras cosas dijo el destacado pedagogo chileno que era absurdo creer o exigir que el niño pueda leer al terminar el primer año de estudio y que sobre este particular, era indispensable que el maestro se prepara para refutar a los padres de familia que así lo exigen, tan infantil criterio; contó al respecto una anécdota suya en la que los padres le exigían dar silabario a sus hijos porque él acostumbraba enseñar sólo en el tablero y cuando pudo demostrarles lo mucho que sus hijos habían avanzado y luego la facilidad conque leían en los silabarios, más bien dichos padres le dieron las gracias y lo felicitaron. Hizo una demostración científica de los llamados métodos global o analítico y del fonético o sintético y llegó a la conclusión de que el que más conviene, es el global. Enseñó a los maestros ticos los métodos que se usan en Chile muy bien clasificados en silabario urbano y rural, así como el excelente material didáctico que acompaña a esos silabarios y una guía metodológica para el maestro y dijo que allá la Jefatura Técnica estaba desempeñada o auxiliada, por varios técnicos precisamente para ahondar, estudiar y orientar la escuela con base científica. En medio de aplausos nutridos muy merecidos, concluyó su brillante disertación este valor del Magisterio de América que fué presentado por el profesor don Virisio Camacho.

TRACOLINA

(NOMBRE INOLVIDABLE)

TRACOLINA

Contra gusaneras y contra todos los bichos y parásitos de los animales

TRACOLINA

Para la desinfección e higiene general de los hogares, oficinas, escuelas, clínicas, fincas, aposentos, etc.

TRACOLINA

Para sanar heridas, llagas, quemaduras y picaduras de insectos

TRACOLINA

Es en realidad el antiséptico y parasiticida por excelencia.

TRACOLINA

Es un remedio seguro y positivo y en sus efectos, procedente de los Laboratorios

MIRAN-VICTORIA

DISTRIBUIDORES:

LIMON TRADING COMPANY

CLAVOS

EN TODO TAMAÑO
SIN ORDEN DE LA JUNTA

COMPAÑIA CONSTRUCTORA CLARE HERMANOS Ltda.

Teléfono 3659 — SAN JOSE — Apartado 175

ENTRE LOS INGENIEROS MAS CAPACITADOS DE AMERICA FIGURA...

VIENE de la Página NUEVE

Refutando de plano la creencia del gran poeta Kipling de que el Este y el Oeste nunca podrían encontrarse, este curso de entrenamiento en la construcción de carreteras ha sido descrito por el señor Chih Tienhsuan, ingeniero estudiante Chino, como "la jira de inspección de las carreteras internacionales de buena voluntad."

Una variedad de materias, cuidadosamente escogidas para provocar una investigación equilibrada de todas las fases de la gran ciencia de construir carreteras, en la cual los Estados Unidos sin duda tienen la supremacía mundial, abarcó el programa de conferencias que terminaron el 17 de Mayo. Técnicos de los departamentos de carreteras de los Estados, agencias del gobierno federal, municipios, fabricantes de equipo y materiales y empresas constructoras han estado dando conferencias cada día de la semana desde el 8 de Abril. Las conferencias trataron de la localizacin, nivelación, trazados estructurales, puentes, organización y administración de los departamentos encargados de las carreteras, la producción y empleo de los materiales de superficie, control de tráfico, equipos de todas clases, costos y forma de financiar los programas de construcción de carreteras, tipos de carreteras y manera de usarlas, estudios topográficos aéreos, construcción de areropuertos y su combinación con los proyectos de carreteras, y la circulación de camiones de carga y autobuses.

"Estos ingenieros," ha dicho Charles M. Upman, ingeniero director de la American Road Builders' Association, que es el "rector" de esta escuela excepcional, "regresarán a sus países y sus puestos levando consigo amplio conocimientos de lo que es la industria de construcción de carreteras en los Estados Unidos, en la cual se invierten miles de millones de dólares. Todos tienen permisos de ausentarse de su trabajo de carreteras por un año, por lo cual se explica el intenso interés que tienen en obtener el mayor beneficio posible de sus estudios. Tengo la seguridad de que las lecciones que aprendan, las excursiones de investigación que hagan y la verdadera experiencia que obtengan se reflejarán por muchos años venideros en los proyectos, métodos y equipo para la construcción de carreteras en los países que representan."

La cordialidad de los conferencistas al tratar de impartir sus conocimientos profesionales a los etudiantes que hablan en muchas lenguas diferentes se refleja en los deseos de los ingenieros visitantes de mejorar su inglés, de hacer preguntas inteligentes y de recibir y ayudarse mutuamente a recibir el mayor beneficio de las lecciones. Algunos de los Chinos hablan varios idiomas corrientemente, incluso el español, y muchos de los latinoamericanos están aprendiendo a expresar ideas de ingeniería tal como lo hacen los Chinos. Los estudiantes emplean pizarras, lo mismo que los maestros, para exponer alguna fórmulas como detalles matemáticos, cuando el idioma les falla. Clases en donde se formulan sólo preguntas y despuestas es una cotumbre diaria.

Se han hecho jiras de inspección y estudio por las cercanas carreteras de Maryland y Virginia, incluyedno una visita a los formidables trabajos de remoción de tierra en la construcción de la carretera del Shirley Medonde se están nivelando cerros morial, más allá de Alexandria, y llenando valles a una velocidad de "producción en masa", con un nuevo equipo y técnica inventado y desarrollado en tiempo de guerra.

Los ingenieros Chinos quedaron asombrados de que sólo se empleaban unos 50 hombres, con un puñado de jornalero en un vara a cabo en China, necesita trabajo que según ellos, si se llería miles de trabajadores.

Las clases fueron suspendidas para hacer una visita de dos días a la ciudad de Richmond y las carreteras adyacentes de Virginia, habiendo sido toda la excursión escoltada por la policía de crreteras del Estado, que fué a recibir el lujoso autobus en que viajaba la comitiva a la línea divisoria del Distrito de Columbia.

En la capital de Virginia, la Virginia Road Builders' Association invitó a un banquete de "Buena Vecindad", donde dieron la bienvenida el Gobernador William M. Tuck, el Mayor W. C. Herbert de Richmond y el General de Brigada James A. Anderson, Presidente de la Comisión de Carreteras del Estado.

Después de un recorrido que duró todo el día y de ver una demostración de cómo se limpiaba una montaña en Gloucester, Virginia, llevada a cabo por "Al" Evans, contratista internacional, donde se arrancaron enormes árboles que luego se manejaban como si fueran pajillas, el aire de la noche se llenó de populares canciones latinas y norteamericanas cuando la comitiva emprendió viaje de regreso a Washington.

Los ingenieros visitantes escucharon con interés la conferencia dictada sobre la manera de evitar accidentes en carreteras, la cual se llevó a cabo en el auditorio del Departamento. Más adelante, durante su estadía aquí tomarán un curso breve en el Departamento de Tráfico de la Universidad de Yale.

El 21 de mayo los ingenieros latinoamericanos, acompañados de dos representantes Chinos, viajarán en un autobús de lujo por la famosa carretera llamada Pennsylvania Turnpike a Pittsburgh, en la primera etapa de una jira de estudio de dos mil millas que los llevará a través de siete Estados del Medio Oeste, visitando departamentos de carreteras, planteles de manufactura y proyectos de construción. Se están preparando recibimientos oficiales en cada Estado y ciudad de su itinerario.

El curso de entrenamiento aquí y el viaje de estudio e inspección, cada uno de los cuales habrá de durar cinco semanas, seránsuplementados con un empleo de varias semanas en diversos trabajos de ingeniería, fabricación y construcción. A aquellos que quieran especializarse en determinadas fases del trabajo de carreteras se les proporcionará la oportunidad para ello.

Probablemente, lo más sobresaliente de su año en los Estados Unidos será la gran Exposición de Caminos y el Congreso de Carreteras de la American Road Builders' Association que se verificarán por primera vez, desde el comienzo de la guerra en Chicago, en febrero de 1947. Allí, bajo un solo techo, encontrarán ellos, concentrado, todo lo que hay visto y oído sobre la construción de carreteras desde que llegaron a este país.

El grupo de ingenieros volverá a Washington para un repaso final del curso antes de tomar pasaje de regreso a sus hogares.

Uno de los resultados de su trabajo sin duda será el nuevo ímpetu que se le dará a la terminación de la gran Carretera Panamericana, que unirá todas las capitales de las tres Américas, gran parte de la cual está ya terminada o en construcción.

Las naciones representadas aquí y sus ingenieros son: Argentina, Mark Vivilevich y Juan José Vistalli; Volivia, Rober Marie de Berneville; Brasil, Paulo Muller de Aguiar, Ricardo Mendes Goncalves y oJse Marie Carre; Chile, Francisco Ramón Dick y Jorge Ricardo Sierralta; Colombia, David Moreno; Costa Rica Federico Baltodano; Cuba, Juan Ignacio Planas; El Salvador, Gerardo Guillermo O'Byrne; Ecuador, Miguel Salem; Honduras, Rafael Alejandro Cervantes; México, Héctor Pena y Gustavo Alejandro del Río; Panamá, Rodolfo Florencio Alvarez; Paraguay, Hugo Jorge Seifart; Perú, José Félix Ventocilla; Uruguay, Luis Bancalari; y Venezuela, Rafael Recao.

Los ingenieros del Departamento de Carreteras de China en Nankin son: Yi Po Kung, Fu Kuei Chang, Yu Ming Shen, Cheng Chuan Chen, Kan Chui, Pink Chang Peng, Chi Chow, Tien Hsuan Chih, William Cheng, Tsai Hsias, y Cheng-Hsien Liu.

El Departamento de Caminos y Puentes de Egipto está representado por Abdel Latif Eissa y Ahmed A. Karim, y N. R. Khursale viene del Departamento de Obras Públicas en Hyderabad, India.

OFICINA DE AUDITORIA

ORELLANA Y ZUÑIGA

Atendida por los profesores de Contabilidad y de Auditoría de la Escuela de Ciencias Económicas y Sociales de la Universidad de Costa Rica, señores:
GABRIEL ORELLANA, hijo — Doctor en Ciencias Económicas y Contador-Auditor Público (Universidad Nacional de Guatemala) y
RAFAEL ALBERTO ZUÑIGA TRISTAN — Contador

con la cooperación de los Pasantes de la carrera de Licenciado en Administración, especialidad en Contaduría Pública.

Se encargan de todo trabajo de AUDITORIA, CERTIFICACION DE ESTADOS FINANCIEROS, PREPARACION E IMPLANTACION DE SISTEMAS DE CONTABILIDAD Y DE COSTOS, y de la ORGANIZACION Y REORGANIZACION DE EMPRESAS.

Dirección Provisional: TELEFONO Nº 3809 — AP. POSTAL Nº 943

ARMISTICIO EN SUS DISPUTAS POLITICAS...

VIENE de la Página NUEVE

si no prevalecen la sabiduría y la tolerancia en los consejos turbulentos de las grandes potencias. Hasta ahora los presagios son enteramente psicológicos. Existe en Rusia una profunda sospecha acerca de los motivos anglo-británicos. En Gran Bretaña y Estados Unidos se sospecha acerca de los motivos rusos. A la manera como vamos faltan apenas pocos años para llevar estas sospechas al punto de explosión, y una explosión hará un desierto de este mundo. Lo que hace esta situación tan terrible es que "la próxima guerra" no está decretada por el pueblo común de país alguno. Ni podemos creer que los dirigentes de país alguno estén deliberadamente tramando una agresión. La verdad es que las naciones ansían la unión del espacio. Las madres no crían a sus hijos con el objeto de llorar su muerte en la plenitud de la vida. Las mujeres no se casan con la mira hacia la viudez. Los hombres no se esfuerzan para construir sus hogares para luego verlos bombardear y destruir. El instinto de todos los pueblos en todos los países es el instinto de la paz, y después de dos guerras mundiales debería asumirse que el anhelo por la paz se apoderaría de los pensamientos y actos de los hombres — que estarían ansiosos de acomodar uno al otro, que harían amplias concesiones por los temores y prejuicios de cada cual, que estudiarían sus respectivos puntos de vista mas bien que deslizarse nuevamente hacia los celos y la duda. Sin embargo, el encelamiento, la duda y la sospecha una vez más están frustrando y retorciendo los mejores instintos de la humanidad.

El Sr. Molotov acaba de hacer una declaración que demuestra que el Gobierno Soviético está intensamente desconfiado de las democracias occidentales. Contempla a Estados Unidos y Gran Bretaña como dos naciones resueltas a dominar a la Rusia Soviética, y a manipular a la ONU a favor de sus propósitos imperialistas. Viviendo aquí en la Gran Bretaña, sabemos que tan absolutamente infundados son estos temores de Molotov. Sabemos que podríamos contestar con espiritu y efecto los cargos que nos hace. Pero es poco probable que en esta etapa una respuesta devastadora de parte de Gran Bretaña o Estados Unidos induciría a Molotov a retractar sus alegatos. En verdad, una respuesta de esa índole quizás ensancharía el golfo tan inmenso entre el Gobierno Soviético y las democracias occidentales. Por lo tanto, olvidemos nuestros puntos de debate y busquemos el terreno positivo y constructivo para la cooperación que debe asegurarse si deseamos arrestar la tendencia que conduce a la guerra. La busqueda no ha de ser prolongada necesariamente. Frente a nuestras miradas hay campo de actividad en el que las tres potencias podrían y deben cooperar si es que se desea salvar al mundo de la miseria. Mientras argüimos acerca de la política, grandes extensiones del globo contemplan el hambre. Mientras disputamos sobre la seguridad militar, no se están dando ningunos pasos para alcanzar la seguridad económica mundial, la cual, una vez conseguida, haría anticuado cualquier engaño para conseguir ases de apoyo y esferas de influencia que está ocurriendo en el día de hoy.

"Los aliados se lanzaron a la guerra contra Hitler para asegurar la libertad del miedo y de la indigencia. Hasta ahora no se ha logrado ninguno de ellos. La miseria es esparcida y el temor mundial. Lo que se necesita es un nuevo acercamiento de parte de las grandes potencias a los problemas de la paz. La O. N. U. no se compone únicamente del Consejo de Seguridad.

Allí está el Consejo Social y Económico, el cual está capacitado, si es que se le emplea sin egoismos, a remover las causas de la guerra. Un camino seguro para erradicar el encelamiento y la sospecha y la desconfianza y evitar así una tercera guerra mundial, es, en nuestra opinión que las grandes potencias hagan un armisticio en sus disputas políticas y concentren sus esfuerzos en la tarea de desarrollar y distribuir inmediatamente los recursos infinitos disponibles en todo el mundo.

LA ECONOMIA FRANCESA SE ENCUENTRA...

VIENE de la Página NUEVE

existe un deber grande de parte de todos, por ayudar a mi patria, que en todo momento, se ha puesto del lado de las causas grandes y nobles.

Francia, teóricamente, salió vencedora en la guerra, pero, prácticamente, ha sido derrotada. Nuestra economía se encuentra caída. Los sistemas de transporte ,las industrias, el comercio, la agricultura, apenas si son una sombra de lo que anteriormente fueran. Es por eso que nosotros ponemos especial empeño en rejuvenecer nuestra patria, en transformarla en lo que anteriormente fuera. Así, claro se ve, necesitamos la ayuda de todos, si el mundo quiere que Francia vuelva a ser rápidamente el país de la cultura y nexo de la solidaridad internacional entre los pueblos decentes. De lo contrario, necesitaremos cerca de quince años para reponer al país, pero el mundo puede estar plenamente seguro que nosotros ,tarde o temprano, con la ayuda de todos o sin ninguna ayuda, haremos de nuestra querida Francia el mismo baluarte de bienestar que era antes de la guerra. El problema está planteado. UNRRA no será un organismo que permanecerá indefinidamente. Nosotros necesitamos levantarnos, y, antes de que nos envíen alimentos queremos que nos den el apoyo necesario para levantar la economía del país, para luego ayudar a las otras víctimas de la guerra".

Y poco antes de que el Capitán Rouvellou partiera para México se sirvió decirnos sus últimas palabras:

Así, quiero que, por medio de LA TRIBUNA, dé un caluroso saludo de agradecimiento al pueblo de Costa Rica, por la hospitalidad que me ha dado.

RECHAZADA LA APELACION DE ANTONESCU

Bucarest, 1º UP.—La suprema corte rechazó la apelación de Antonescu y otros delincuentes de guerra, quienes pidieron que conmutáraseles la sentencia de muerte. La decisión de la corte significa que Antonescu y otros miembros de su gobierno pronazi de tiempo de guerra serán ejecutados a menos que el rey conmute las sentencias.

GARAGE SAN LUIS

SERVICIO DIA Y NOCHE

TELEFONOS: 5551 Y 2000 (DOS MIL)

EL SERVICIO DE LA J... EXACTA SE HARA UNICAMENTE PO... TELEFONO 2000 (DOS MIL)

Este documento es propiedad de la Biblioteca Nacional "Miguel Obregón Lizano" del Sistema Nacional de Bibliotecas del Ministerio de Cultura y Juventud, Costa Rica.

EL GARAGE SAN JOSE

SE COMPLACE EN PONER A LAS ORDENES DE SU MUY ESTIMABLE CLIENTELA

2 NUEVAS UNIDADES FORD 1946

TELEFONOS 4524 — 5225

EL PROGRAMA LLEVADO A CABO POR LOS ESTADOS UNIDOS PARA LA SALUD Y BIENESTAR DEL NIÑO CONTRIBUIRA AL PERFECCIONAMIENTO DE LOS FUTUROS CIUDADANOS

"La salud y el bienestar del niño, no menos que su educación, es una responsabilidad pública. Si durante las decádas venideras los niños han de crecer física y mentalmente normales, capaces de asumir sus posiciones como miembros responsables en la sociedad, entonces debe asegurarse para ellos cuerpos sanos y mentes sanas en su infancia".

Este es el tema de informe sometido al Presidente Harry S. Truman por la Comisión Nacional de Niños en la época de guerra, como base para su solicitud para el aumento de setenta y cinco millones de dólares con el fin de establecer un mayor y permanente servicio del Programa para la Salud y Bienestar del Niño, en los Estados Unidos.

El vasto alcance de este plan publicado bajo el título de "Construyendo para el Futuro", incluye a todos los niños en el principio de la cooperación federal con los estados y comunidades para el desenvolvimiento de la salud, bienestar y servicios educativos para la juventud.

Cincuenta de los setenta y cinco millones serán destinados para maternidad, servicios de salud infantil con que se comprenden: cuidado de los dientes para los niños, una escuela de salud, cuidado de las madres, infantes y pre-escolares. Veinticinco millones serán usados para la ayuda de niños invalidos.

Un período de diez años ha sido fijado desde el presente año, como un límite lógico para la provisión de todos estos servicios bajo la ayuda federal y del Estado.

Durante estos diez años, los Estados Unidos deben proveer servicios de bienestar para el niño que comprendan todas las poblaciones y los Estados; y deberá haberse extendido una comunidad de recursos para el cuidado de los niños de las madres que trabajan fuera de sus hogares, para los lactantes y los niños delincuentes.

Para cuidar del interés de los niños estudiantes y dirigir los programas en su beneficio, está una organización oficial conocida con el nombre de "Children's Bureau of the United States Department of Labor in Washington". Educación para prevenir muchas dificultades y enfermedades de la infancia, es uno de los principales propósitos de este Bureau y, dentro de esto, una educación apropiada para los padres y madres no instruidos en estas materias de capital interés.

Las instituciones para el cuidado de niños en los Estados Unidos, proveen para ellos toda clase de cuidados mientras sus madres trabajan. En esta fotografía se puede apreciar como los niños duermen su siesta bajo la cuidadosa mirada de la encargada ("nursery teacher").

Una de las importantes características del cuidado del niño en los Estados Unidos, es el factor de que éste comienza con el cuidado de la madre, antes de que el niño haya nacido: cuidados prenatales son provistos por enfermeras visitantes aún en las más remotas zonas, de pueblos y ciudades, en clínicas modernas y en oficinas de sanidad. Allí la madre que espera, visita regularmente al médico y tiene el mejor consejo para sus cuidados físicos, nutrición y preparación para el nacimiento del niño. Cuidados propios de hospital son también previstos para ais madres y, usualmente, se prolongan esos servicios por un período largo después del nacimiento del niño.

Cuidados para los niños de las madres que trabajan durante el día, son provistos por esas instituciones, desde la temprana edad de uno a dos años. Estas instituciones son una de las fases más llamativas y efectivas del cuidado de los niños en América.

Las instituciones diurnas para la infancia, trabajan sobre una base de 6 horas desde las 8 de la mañana. Leche y jugos de frutas son dados a los infantes a media mañana; una comida completa al medio día, siesta, recreos y enseñanzas de kindergarten les ocupa la tarde hasta que sus madres los recogen por las tardes.

La cooperación con otros países en el progreso del cuidado del niño, por un número largo de años, ha sido una de las principales preocupaciones de los líderes de los Estados Unidos. Esta colaboración ha funcionado con las otras repúblicas americanas a través del Congreso Panamericano de Niños. Este Congreso ha sido celebrado cada cuatro años desde 1916, en varias ciudades de norte y sudamérica, con el propósito de cambiar ideas sobre el progreso del bienestar del niño en las Américas.

ALGUNAS DE LAS RAZONES POR LAS CUALES DEBE USTED USAR

PERSIANAS VENECIANAS CLARE HERMANOS

Iº—PRODUCEN un oscurecimiento más completo porque tienen más reglitas por metro cuadrado.

IIº—USAMOS cinta inglesa indeleble en todo color.

IIIº—LAS MADERAS son perfectamente sazonadas y especialmente acondicionadas para la fabricación de Persianas.

IVº—USAMOS herrajes americanos del mejor acero niquelado en los diseños más modernos.

COMPAÑIA CONSTRUCTORA CLARE HERMANOS LTDA.

TELEFONOS 3659—6013. SAN JOSE. APARTADO 175

EL LIC. MORA VALVERDE NO NECESITA CONSEJO DE NINGUN ACTUARIO

No es a él precisamente, a quien hay que recomendarle la importancia de las estadísticas; a base de estadísticas y control absoluto, trató en 1938, siendo regidor, de reorganizar las finanzas municipales

DON MIGUEL ANGEL RUIZ HERRAN HACE UN COMENTARIO SOBRE LA POLEMICA RELACIONADA CON EL SEGURO SOCIAL

En relación con el comentado asunto sobre si existe o no Estadística en la Caja del Seguro Social, nuestro colaborador y amigo don Miguel Angel Ruiz, nos hizo las siguientes declaraciones:

No conozco los Departamentos de la Caja del Seguro Social, no soy ni siquiera asegurado de ella, por lo tanto no puedo darme cuenta en qué sitio ni quiénes son los empleados de la Estadística, porque en una Institución de la magnitud de esa, debe haberla, no se admitiría ni siquiera en broma que ese Departamento no existiera. Lo que sí puedo afirmar es que el señor Mora Valverde, si esa oficina no existiera lo si funcionara mal, habría indicado que se creara, o que se corrigieran los defectos de que adoleciera. Fué en el año de 1938 — Agosto, en que siendo regidor el señor Mora Valverde, y a pesar de la situación difícil económicamente hablando en que estaba la Municipalidad, presentó un proyecto para la creación del Departamento de Estadística y Control de materiales de la Municipalidad, en esa época no había ningún actuario que aconsejara al señor ex-Regidor y a pesar de eso y de la situación de que antes hago referencia, el señor Mora, creyó que era absolutamente necesaria esa organización en la municipalidad, y con la cooperación de los señores regidores de ese bienio, la Oficina se creó, y por haberse instalado en la Secretaría Municipal en donde trabajaba y trabajo, me pude dar cuenta del buen resultado de ella. Los beneficios que se han obtenido con ese sistema estadístico han sido positivos. No se miró el entonces Regidor en la suma que costaría la creación de ese Departamento; y seguro estoy, que ahora, en la Caja del Seguro, tampoco lo haría si tuviera seguridad que hace falta.

Y volviendo al aspecto de político de que se ha hablado sobre este asunto, quisiera que las palabras de los señores miembros de la Directiva de la Caja fueran ciertas, ya que dejando a un lado toda clase de política, los que obtendrían mayores beneficios han de ser los trabajadores y empleados asegurados en esa Institución.

De no ser más que palabras y polémica, la situación de la Caja caminará por veredas torcidas.

MIGUEL A. RUIZ H.

POSIBILIDADES DE RACIONAR LA CARNE EN ESTADOS UNIDOS

Washington, 1º UP.—Existe la posibilidad de que la carne sea racionada nuevamente en Estados Unidos después de la advertencia del departamento de agricultura, diciendo que los suministros escasearán en los próximos meses. Se señala, sin embargo, que en el caso de que se disponga el racionamiento de la carne la mdida se dictará hasta diciembre de este año o principios del 47.

APUNTES EDUCACIONALES

Por Auristela C. de Jiménez

Hace poco me preguntó una estimable profesora del Colegio Superior de Señoritas entre otros puntos de un cuestionario: "¿Qué deseos suyos no ha logrado satisfacer?"

Uno muy personal — le contesté— y que de lograrlo, me habría hecho la mujer más feliz, porque Dios me ha rodeado de felicidad. Yo quería contar como mi abuela española, de rostro de Madona, que para sí cantaba coplas con su guitarra. El canto está en mis venas; por eso hago versos. El canto es y será mi pasión.

Cuando oigo a Angelita Fernández; a Ligia Castro, y cuando oía a Zelmira Segreda cuya voz y su simpatía me quedaron en el alma, he pensado; ah, si la voz se pudiera traspasar! Mi garganta imploraría como cantarito, por un hilo de agua de la peña milagrosa.

Yo cantaría. Pero no podría permanecer impávida como la gárgola, que deja escapar canciones, hechas agua. Cantaría con toda mi alma hecha canción, y plegaría y suspiro.

El alma debe conmoverse con el canto, que a la vez de airear los pulmones y ensanchar con salud el tórax, nos ensancha el alma, para darle un poquito de expansión al prisionero espíritu.

El canto es uno de los ejercicios espirituales más constructivos. Hacen bien, proceden sabiamente los jefes de educación dándole la importancia que tiene como elemento de integración del individuo.

El alma que canta a tono con la hondura filosófico del verso que canta, aúna dos alas para el vuelo: música y emoción literaria.

Pero es preciso que sienta el verso y sienta la música y que lo haga alma de su alma. Generosidad de su generosidad. Fe de su fe.

No quitaría yo la música de una escuela aunque tuviera que quitar al director. Y no quitaría ni una brizna de arte en ningún lugar, aunque el alumno hubiera de recibir lecciones bajo un árbol. Y doleríame quitar del suelo patrio cualquier brote de arte que ya estuviera en tren de vida, aunque sea muy pequeña la manifestación de es avida. No acabo de dolerme de que la urgencia de economizar para nivelar el presupuesto obligue a cercenar la subvención de la Sinfónica, creada por el maestro Loots y mantenida por manos devotas del arte, entre las cuales hay manos de seda femeninas.

El arte es arte donde quiera, y no concibo distingos entre lo de aquí y lo de allá. Amar al arte dice bien del amador. Y protegerlo dice bien dle protector. Y deshacerlo dice... pobre quien se ve obligado a ser "desfacedor".

El mañana es una interrogación para nosotros. Puede ser bueno... Puede ser malo...

¿Es acaso de almas fuertes dudar? El mañana TIENE QUE SER BUENO, porque lo vamos a hacer bueno.

¿Y qué preparativos haremos? El único que tiene valor real: templar el alma y liberar al espíritu.

El espíritu es nuestro David, el pequeño cantor David que guardaba rebaños en las serranías. El pequeño David que bendecía a Jehová en notas de laúd y voces de la garganta; que apacentaba ovejas blancas que son o deben ser las buenas intenciones blancas de nuestra vida diaria. A David le encomendaron sus compatriotas la defensa del pueblo de Israel. El pastorcito que cantaba y tocaba y apacentaba corderitos blancos, derribó con la piedra de su honda al gigante Goliat.

Algunos dudan de la veracidad de los textos bíblicos. Como quiera que sea; pero es de notar la sabiduría del ejemplo apuntado.

¿Sacamos conclusión? Interesa más al hombre amasar el alma y el intelecto en arte, que en ilustración libresca. Y si eso es lo preferible, prefirámoslo.

Ya se cuidará el arte de defender la excelsitud de su linaje y de no volverse mercenario ni mezquino, con lo cual dejaría de ser arte para volverse oficio de artesano. Y entonces moriría, porque sólo el espíritu es inmortal.

LOS SERVICIOS DE UN TECNICO PARA QUE ESTUDIE EL SISTEMA TRIBUTARIO DE ALAJUELA

Los impuestos que percibe actualmente la municipalidad no responde na las exigencias del momento

POR TOLERANCIA CON LOS MOROSOS EXISTE UN PENDIENTE DE COBRO MUY ELEVADO

Lográndose un reajuste con base científica, podrán obtenerse mayores ingresos para destinarlos a construir una nueva planta eléctrica en aquella ciudad, dice el ingeniero don Néstor López

Ayer conversamos brevemente con nuestro estimado amigo el ingeniero don Néstor López, quien refiriéndose al grave problema de la energía eléctrica en Alajue la nos hizo las siguientes interesantes manifestaciones:

El sistema tributario establecido en Alajuela es sumamente deficiente, razón por la cual las entradas que por concepto de impuestos percibe actualmente nuestra Municipalidad, no responde a las exigencias del momento. Además, todos allá sabemos que se siguen tolerando a los morosos, razón por la cual existe un pendiente de cobro bastante considerable y que hay ciertos impuestos —como el creado hace algunos años para gravar los lotes sin construir— que nunca se han hecho efectivos. Creo que es hora de que se lleve a cabo una completa revisión del sistema actual, para lo que sería conveniente que nuestra Corporación contratara los servicios de un Técnico que lleve a la realidad, en forma científica, un mejoramiento a nuestro actual sistema tributario, de todos conocido como deficiente e injusto.

Estoy plenamente seguro de que en esta forma podrían aumentarse las entradas municipales, primer paso que se debe dar para lograr la financiación de la Planta Eléctrica que necesariamente debemos construir a la mayor brevedad posible.

DE LA MISMA NATURALEZA QUE LOS VERTEDEROS HIDROCARBURADOS DE GOLFO DULCE E ISLA DEL CAÑO, LOS DE ESCASU

Rendirán esta semana su informe a las secretarías de fomento y agricultura e industrias los miembros de la comisión técnica nombrada para el estudio de las posibilidades de existencia de petróleo en Escasú

EN LAS INMEDIACIONES DE PUERTO JIMENEZ, LO MISMO QUE EN OTROS SITIOS DE LA COSTA DEL PACIFICO Y EN LAS CERCANIAS DE LAS LAGUNAS DE TORTUGUERO SE HALLAN SUSTANCIAS SIMILARES A LAS HALLADAS EN LAS CERCANIAS DE LAS FALDAS DEL PICACHO

En referencia a informaciones que hemos ido dando a conocer a propósito de la presencia, en los alrededores de Escazú, de un pequeño vertedero de aguas con sustancias bituminosas, recogimos ayer la noticia de que la Comisión designada por el Ejecutivo y que bajo la dirección inmediata de las secretarías de Fomento y de Agricultura e Industrias ha venido estudiando la región del Sur de San José y preferentemente, la de Escazú y Alajuelita, rendirá su informe esta semana a las citadas Secretarías, indicando que este fenómeno presentado en Escazú es de poca importancia desde el punto de vista comercial, siendo muy parecidas las características observadas en dicho lugar, a las de los vertederos que se hallan en las albercas del Río Tigre, muy cerca de Puerto Jiménez, de otros sitios de Golfo Dulce, en la Isla del Caño, donde nuestros marinos hasta cal fatean sus pequeñas embarcaciones con el petróleo "pobre" que hay en dicha isla y en las lagunas de Tortuguero, éstas en la región Atlántica.

Sí, indican los miembros de la Comisión en referencia, que aunque sus estudios e investigaciones comprueban hasta el momento la poca importancia comercial de esos vertederos, sí es hora, en cambio, de insistir en la conveniencia de dictar providencias ordenadas sobre los hidrocarburos de nuestro subsuelo, con miras a lograr una investigación seria y una explotación sistemática de los mismos, con los consiguientes beneficios para el Estado.

Señor Ganadero:

Ahora que han comenzado las lluvias, siembre sus pastizales.

LE OFRECEMOS SEMILLAS DE CALINGUERO - JARAGUA - GUINEA y JENGIBRILLO.

TODAS FRESCAS
BODEGA SOLANO

TELEFONO 2691 APARTADO 1942

LA EUROPA DE HOY

Por Randolph Churchill

(Derechos reservados en 1946 por United Feature Syndicate, Inc.; prohibida la reproducción total o en parte.)

PARIS.— No hay nada de cierto en los rumores que han estado circulando al efecto de que el Gobierno francés mantiene al General Charles de Gaulle bajo cierta restricción, o por lo menos bajo vigilancia.

Su peregrinación demostrativa, aunque misteriosa, a la tumba de Clemenceau fué prueba de su libertad de movimiento. Esto se ha confirmado de nuevo con su viaje a Suiza para asistir al matrimonio de su sobrina.

A pesar de todo, hay muchos franceses que creen sinceramente que De Gaulle está bajo cierta restricción de parte del Gobierno. Por pura curiosidad, me he tomado la molestia de ir hasta la fuente de éstos rumores. La versión detrás de todo merece relatarse, ya que la misma revela detalles interesantes del carácter de De Gaulle.

Hace algunos meses una famosa firma de fabricantes de relojes Suizos decidió presentar a De Gaulle uno de sus últimos y mejores modelos de su trabajo. Como muestra de respeto enviaron también a dos de sus trabajadores más hábiles, quienes habían participado en el diseño y construcción del reloj, para que lo ofrecieran en persona a De Gaulle. A su llegada a París, los dos suizos se enteraron q' el General vivía en el Bosque Marly, a 15 millas fuera de la ciudad. Lograron alquilar un taxi con alguna dificultad y se dirigieron a la cabaña de caza que el Gobierno francés puso a la disposición de De Gaulle.

A unas 400 yardas de la casa, fueron detenidos por policías, quienes les pidieron sus papeles y solicitaron información sobre sus propósitos. Una vez explicado el objeto de su visita, la policía telefoneó a la casa, diciéndole a los dos suizos que esperasen. Mientras esperaban, tuvieron amplia oportunidad de examinar la cerca de alambre que rodea la casa y ver el gran número de centinelas que la custodia.

Pasados unos quince minutos, uno de los ayudantes de De Gaulle, caminó desde la casa hacia ellos. Se les pidió nuevamente a los suizos que explicasen el propósito de su visita. Entonces el ayudante tomó el reloj en sus manos, y pidiéndoles que esperasen, volvió a la casa. Reapareció veinte minutos más tarde, les dió las gracias por su bello regalo y les explicó que el General De Gaulle nunca recibía visitantes y que esperaban que comprendiesen la situación.

Los dos suizos, quienes habían sido encargados por su firma para que entregasen el reloj al General en persona, volvieron a Ginebra bastante decepcionados. Sin percatarse de lo característico de De Gaulle que fué el episodio. Llegaron a la conclusión de que prácticamente el General está un prisionero. La historia circuló y todos los que la oyeron llegaron a la conclusión de q' esa era la única explicación sensata.

Además, las autoridades francesas, al unísono con el pueblo francés, sienten un profundo respeto por el hombre que fué el primero en levantar su voz y convocar al pueblo francés para que resistiese a los invasores alemanes. La forma como los franceses demuestran su respeto a los ciudadanos privados es igual a la prevaleciente en América, lo rodean de guardaespaldas. Pero los dos suizos visitantes no se percataron de este hecho. Ellos interpretaron como rigores del confinamiento lo que sólo era una expresión de cortesía hacia De Gaulle.

Miembros del personal de De Gaulle que han sido interrogados al efecto no encuentran nada de extraordinario en el hecho de que los suizos, quienes habían viajado muchos cientos de millas para mostrar su respeto hacia el General, hayan sido tratados en la forma descrita. Explicaron simplemente que desde que se retiró De Gaulle ha hecho una regla el no recibir a nadie. "¿Por qué había de hacer una excepción en el caso de los dos suizos?", preguntan.

Uno no se imagina a ningún político inglés o norteamericano actuando en forma tan poco cortés y fría. Pero desde el punto de vista de De Gaulle, está correcto. Aunque en general los franceses tienen buenas maneras, ellos sienten un respeto muy curioso hacia cualquiera de un carácter como el de De Gaulle. Creen que en su papel de "Grand Chef" ese es el papel que debe desempeñar. Y ese es el papel que De Gaulle se ha asignado hace tiempo a sí mismo.

No hay duda de que él trata de crear de sí mismo una figura "mística" y de leyenda. Su reciente viaje a la tumba de Clemenceau fué descrita brillantemente por un periodista francés como "llevando su tarjeta de presentación al Destino." No hay duda de que el pueblo francés sabe apreciar esos gestos. Todos los observadores están de acuerdo en que De Gaulle es aún más popular actualmente que cuando presentó su renuncia en enero.

Su sombrero está lanzado definitivamente en la contienda. El tiempo que permanezca en ella depende del curso de la política francesa y de la rapidez de la reconstrucción económica de Francia. Pero mientras esté allí, tiende su sombra prolongada sobre todo el escenario político.

NO ES NATURAL NI ACEPTABLE QUE UN . . .

VIENE de la Página NUEVE

es natural ni aceptable que un Juez conozca de un asunto de un enemigo o de persona a quien ostensiblemente malquiere, y lo falle; pero si ello no es natural ni aceptable en el campo judicial, no puede tampoco serlo en las actividades docentes, sobre todo cuando los alumnos, como los universitarios, por su edad, ya se sitúan en terrenos que indan, menudo, con los de sus profesores, pudiendo llegar a convertirse en sus rivales o en sus oponentes.

Si esta es la realidad—y parece que la experiencia ya ha hablado elocuentemente al respecto—no atinamos a comprender cómo podríamos cerrarle la puerta a los proponentes en la iniciativa de que venimos haciendo mérito.

Nos hemos tomado la libertad de limitar los casos en que el examinador está impedido para realizar el exámen por razones que nos parecen obvias, pero que no tendremos inconveniente de explicar en el curso de los debates: y después de haber introducido al dictamen original ciertas modificaciones, presentamos a la consideración de la Cámara el articulado siguiente.

Este documento es propiedad de la Biblioteca Nacional "Miguel Obregón Lizano" del Sistema Nacional de Bibliotecas del Ministerio de Cultura y Juventud, Costa Rica.

FOSFO KOLA

El gran estimulante para el cerebro

CODIGO GENERAL DE MINERIA

EN MATERIA DE LEGISLACION MINERA TODAVIA ANDAMOS ATENIDOS A LO QUE NOS DEJO LA COLONIA

La codificación de las disposiciones legales y reglamentarias acerca de la minería no debe continuar postergándose

Con motivo de una información que se publicó en LA TRIBUNA referente a la promulgación de una legislación completa sobre hidrocarburos, tuvimos oportunidad de recoger en círculos parlamentarios la impresión de que junto con esa legislación debería codificarse la referente a Ordenanzas de Minerías que son en extremo variadas y datan muchas de ellas desde los tiempos de la Colonia. Al respecto hay la impresión de que urge no postergar por más tiempo el estado de cosas actual, porque el Estado deja de beneficiarse en una suma apreciable, dado el hecho de que no hay providencias que realmente regulen e impulsen la industria minera en nuestro país, actualmente en manos de uno que otro concesionario y de personas que terminan por arruinarse, por la falta de respaldo financiero, que no podrá sobrevenir, mientras subsistan las condiciones que prevalecen en la actualidad.

PERO... QUE ES OPOSICION!

Leemos con un lápiz en la mano y sopuntamos parrafos ajenos. A veces lo hemos hecho por las galas de un giro, por el ¡tavio de una ¿pieza, por el dichoso encuentro de una verdad irrefutable. Etc, con la desazón que engendran las arrogancias de las ignorancias... Porque de no expresarse en el suelto que nos estimula, siquiera veladamente un cargo para cuantos estamos en frenta por lo demás, el todo suyo apenas es un mirar de lo mucho más profundo que, al menos nosotros, suponemos podría ser la oposición ideal política de los eternos dos bandos: el que condena el reclamo de los que se sienten estrujados, y el que osa contra la gula de los que debieran estar satisfechos. Fuera de ellos, no existen efectivamente partidos que tomar. Coordinadora podrá estar la previsión del magistrado. Los simples agrupamientos en torno de apellidos no son suficientes para contradecir este hecho empirico de las dos facciones.

Y que quede constancia de que si hemos escrito lo poco q' antecede para decir lo tremendo que presumimos se ha pensado allá, ha sido sólo por eso y no por mortificar a nadie, por más que los plurales parecen abarcar a muchos, lo que es más de uno, y del amigo amigo no tenemos otro ningún recuerdo desagradable.

RAFAEL IGNARO

CONVOCATORIA

Se convoca a los damnificados excluidos, a aquellos que se crean perjudicados con el reparto hecho por la mayoría del Comité Pro-Damnificados Incendio Barrio Luján y al público en general para que asistan a la Asamblea General que a las ocho de la noche del lunes tres corriente tendrá lugar en casa de don Manuel Olivares, gentilmente ofrecida, para que conozcan de la renuncia que de Presidente presentará el suscrito.

Mateo Albertazzi Piedra

Patronato de la Junta de Protección Social de San José

SE CONVOCA a todos los miembros del Patronato de esta Junta a la sesión ordinaria que tendrá lugar en el Hospital San Juan de Dios, a las catorce horas (dos de la tarde) del domingo 2 de Junio en curso. En dicha sesión se nombrarán los miembros de la Directiva de esta Junta que han de sustituir a los que cesan en sus funciones y se conocerá del informe que rinde la Directiva del bienio 1944 a 1945.

FERNANDO VALVERDE
Secretario

DIRECCION GENERAL DE LA TRIBUTACION DIRECTA

RECORDAMOS A LOS CONTRIBUYENTES DEL

Impuesto Territorial

que los recibos correspondientes al 1er. Trimestre de 1946, cuyo pago no se ha efectuado todavía, permanecerán al cobro en la Administración Principal de Rentas (Banco de Costa Rica) y en las Tesorerías Auxiliares de Provincia hasta el

— el —

SABADO 15 DE JUNIO ACTUAL

Se ha extendido en 15 días el plazo para dicho pago, a fin de que los deudores atrasados puedan eximirse de las molestias del cobro judicial.

EL DIRECTOR GENERAL

San José, 2 de Junio de 1946.

SU NOMBRE ESTA . . .

VIENE de la Página NUEVE

para hacer críticas mordaces a hombres que sí son valores auténticos de la República, es el alto precio a que se paga la libertad que otorga la democracia. Pero, a fin de que se vaya fundamentando la verdadera democracia, es necesario que se diga y se sepa que los hombres que, a Dios gracias, podemos vivir sin prejuicios y sin perversidades que nos nublen la vista y que, por suerte, constituímos la mayoría del país, si vemos con claridad a todo sol, quiénes son nuestros hombres representativos, probos que a base de esfuerzo y de estudio y no de sonrisas y falsías son los verdaderos amigos del pueblo y los ciudadanos que enaltecen a la República.

Pertenezco a la ciudadanía de la Costa Rica que trabaja, no a la ciudadanía del San José que politiquea y como tal, puedo informar con propiedad, que su nombre está grabado en el corazón de los costarricenses, hasta en los pueblos más alejados, pues en el tiempo en que usted fué Secretario de Estado en el Despacho de Salubridad Pública, los hospitales, las unidades sanitarias, los centros de asistencia pública y las oficinas de control sanitario, tuvieron médicos, materiales, implementos, medicinas y eficiente organización, en beneficio del pueblo, gracias a su constancia, a su celo y a su bien probada honradez y energía en el cumplimiento de sus deberes. Igual actitud estamos seguros está usted desarrollando en el Hospital San Juan de Dios; e igual actitud tendrá en su posición de Diputado al Congreso Nacional pues no se va a cambiar genio y figura de la noche a la mañana; e iguales actitudes saludables y beneficiosas desarrollaría Ud. el día que la patria le reservara más altos posiciones, por más que esta conducta, altamente urgente y necesaria a la República, en toda su organización, maltratara el acomodaticio e interesado sentimiento de un grupo minoritario que clama por el desorden y la mano larga en beneficio de sus apetitosas canoas.

Esto es servir a su pueblo: esto es tener a su pueblo cerca de su corazón; lo otro es falsía, es mentira, es demagogia. A Dios gracias, el pueblo de Costa Rica no es rebaño de indios que se pueda atraer con el tamboril y las maracas de la demagogia; es pueblo avisado y despierto, ciertamente prudente, pero de suficiente entendimiento, para comprender dónde están la verdad y los hombres que la sirven; por esto simpatiza con la austeridad y quiere el orden, rechaza la me

4 PATRONATOS DE MEJORAS PUBLICAS EN LA REPUBLICA

Están funcionando los de San Isidro de Coronado y Guadalupe; el sábado y el domingo se organizaron los de Desamparados y Aserrí

La idea del Sr. Srio. de Salubridad Pública, Dr. don Solón Núñez, ha encontrado eco en los cantones más avisados del país

La idea externada por el señor secretario de salubridad pública, doctor don Solón Núñez, para formar en diferentes pueblos patronatos de mejoras públicas, que tendrán a su cargo la propulsión del progreso, fuera de nexos políticos u oficiales, ha encontrado cálida acogida, como es natural, en los más avisados cantones de la República.

Patronatos de Mejoras Públicas ya han sido integrados en Guadalupe y San Isidro de Coronado; el sábado y el domingo quedaron formados los de Desamparados y Aserrí.

Estos organismos, integrados por los mejores elementos de cada lugar, los que tienen más espíritu público, los que más se preocupan por su lugar, están llamados a hacer una labor de gran importancia para el progreso local.

El doctor Núñez, acuerpado por un selecto grupo de costarricenses de cada cantón, está realizando en este sentido un trabajo de sumo interés para Costa Rica, a través de cada uno y de todos sus cantones.

Dentro de breves días, LA TRIBUNA tendrá oportunidad de referirse en detalle y en particular, a cada uno de los Patronatos de Mejoras Públicas que están funcionando.

lificulad y odia la desorganización.

Viva Ud' en paz con su conciencia y con su patria y deje que los incapacitados por corta vista o por largo rabo, vociferen a la vera de su camino.

Para nosotros, los auténticos costarricenses, el doctor Peña Chavarría es el mejor Ministro de Salubridad que ha tenido la República; nosotros sabemos que su nombre, como investigador científico en noblísima preocupación por los dolores de la humanidad, ya ha traspasado las fronteras de nuestro pequeño país para constituirse en nombre continental que honra a Costa Rica.

J. Joaquín Chávez B.

DE LAS ENSEÑANZAS DE KRISHNAMURTI

(Charlas en Ojai, California. 1944, editadas con derecho exclusivo por Krishnamurti Writings Inc.)

PREGUNTA: ¿Cómo puede uno librarse de cualquier problema que lo perturbe?

KRISHNAMURTI: Para comprender cualquier problema debemos dedicarle nuestra completa atención. Tanto lo consciente como lo inconsciente o mente interna deben tomar parte en ello, pero la mayoría de nosotros trata de hacerlo de modo superficial, es decir, con aquella pequeña parte de la mente que llamamos mente consciente, con sólo el intelecto. Ahora bien, nuestra conciencia o mente— sentimiento es como un témpano de hielo que tiene la parte más grande sumergida en lo profundo y sólo muestra una pequeña porción. Est mos familiarizados con esa capa superficial, pero de modo confuso; mas difícilmente nos damos cuenta de la parte mayor, del inconsciente profundo, de la parte interna, o si en alguna pequeña forma nos damos cuenta, (if we are aware) el inconsciente se hace consciente a través de sueños, de intimaciones ocasionales que interpretamos de acuerdo con nuestros prejuicios y nuestras siempre limitadas capacidades intelectuales, por lo que tales intimaciones pierden su profunda, su pura significación. Si deseamos comprender realmente nuestro problema, tenemos q' aclarar primera la confusión que hay en la conciencia, en la mente superficial, PENSANDO Y SINTIENDO ese problema en su totalidad, tan amplia en inteligencia como sea posible, comprensiva y desapasionadamente: entonces, en este despejo de la conciencia, abierto y vigilante, la mente interna puede proyectarse. Cuando el contenido de las muchas capas de conciencia ha sido así recogido y asimilados solo entonces el problema deja de existir.

Pongamos un ejemplo. La mayoría de nosotros ha sido educada dentro del espíritu nacionalista. Hemos sido conducidos a amar a nuestro país en oposición a otros países; a considerar nuestra gente como superior a otra, etc. Esa superioridad u orgullo es implantada en la mente desde la niñez y nosotros la aceptamos, vivimos con ella y la aprobamos. Con esa una capa que llamamos mente consciente, tratemos de comprender este problema y su significación más profunda. Ante todo, este espíritu nacionalista los aceptamos a través de las influencias del ambiente y estamos condicionados por él, el cual llena nuestra vanidad. La afirmación de que somos de esta o de aquella raza, alimenta nuestros mezquinos, pequeños, pobres egos, hinchándotos como velas y estamos listos a defender, a matar, a ser despedazados por nuestro país, por nuestra raza, por nuestra ideología. Indentificándonos con lo que consideramos lo mejor.

ESPERAMOS llegar a ser más grandes. Y sin embargo permanecemos pobres, a sólo el marbete lo que descuella grande y poderoso. Este espíritu nacionalista es usado con fines económicos y también, a través del odio y del temor, para aliar unas gentes contra otras. De manera que cuando llegamos a ser conscientes de este problema y sus complicaciones, percibimos sus efectos: la guerra, el hambre, la confusión. Al adorar la parte, lo que es idolatría, negamos el todo. Esta negación de la unidad alimenta guerras incesantes y brutalidad, división económica y social, tiranías.

Todo esto lo comprendemos intelectualmente, con aquella delgada capa que denominamos mente consciente; pero seguimos condicionados en la tradición, en las opiniones, las conveniencias, el temor, etcétera. Mientras las capas profundas no queden expuestas y sean comprendidas, no estaremos libres de la enfermedad del nacionalismo, del patriotismo.

KRISHNAMURTI

Así pues, ex minando este problema, hemos despejado la capa superficial de la conciencia, a la que pueden fluir las capas más profundas. Este fluir se fortalece mediante la "alertitud" constante; (constant awareness) observando cada respuesta, (solución) cada estímulo del nacionalismo o de cualquier otro obstáculo. Toda respuesta, por pequeña que sea, debe ser pensada, sentida con plenitud, amplia y profundamente. En esa forma pronto percibiréis que el problema se ha disuelto y que el espíritu nacionalista ha sido disipado. Todos los conflictos y miserias pueden ser comprendidos y disueltos de la siguiente manera: despejando la capa delgada de la conciencia mediante el pensar y sentir el problema tan comprensivamente como sea posible. En esta claridad, en esta relativa quietud, los motivos más profundos, las intenciones, los temores y demás, pueden proyectarse; a medida que aparezcan, examinádlos, estudiádlos y así comprendédlos. Así el obstáculo, el conflicto, el sufrimiento, es honda y totalmente comprendido, y el problema disuelto.

La "Biblioteca Krishnamurti prestará por quince días las obras de Krishnamurti a quien las solicite al Teléfono 2242 o al Apartado 206 en San José; también por su medio pueden adquirirse esas obras en inglés que se venden traducidas en la Librería Española.

AZUCAR PARA INDUSTRIALES

DISPONEMOS DE UNAS POCAS PARTIDAS QUE PODEMOS VENDER A INDUSTRIALES AUTORIZADOS

RAFAEL ALVARADO B.

AGENCIA MARITIMA Y MERCANTIL

APARTADO 707 — TELEFONO 5667

ORIENTACION PROFESIONAL

UN INTERESANTE FOLLETO DE DOÑA DAISY CASTRO DE MERINO

La distinguida profesora doña Daisy Castro de Merino ha publicado un interesante folleto con el título de Orientación Profesional y ese trabajo lo comentamos como sigue:

Con el título de Orientación Profesional ha sido publicado recientemente un folleto; su autora, la señora Daisy Castro de Merino, profesora de la Universidad, realizó estudios en nuestra Universidad y en la de Chile. Se ha dedicado al estudio de los problemas de la Psicología especialmente en su aspecto objetivo, de experimentación; y a pesar de los reducidos medios con que cuenta, mucho hace en ese campo.

Orientación Profesional ha sido presentado en una forma clara y sencilla, quedando al alcance de una gran mayoría; la autora logrará su intención; ya que al hacer lo que ella dice es una divulgación de Psicología Aplicada, el folleto llenará su cometido cual es informar a los jóvenes y a los padres de familia acerca de un importante problema: el de elegir la profesión. Se ponen de relieve en esa publicación las consecuencias de elegir una profesión equivocadamente y la necesidad de dar a esa elección la importancia que tiene a fin de lograr un buen ajuste entre individuo y trabajo, a este respecto dice: "Puesto que el trabajo ocupa una buena parte del tiempo del individuo, se ha tratado de hacer una adaptación teniendo en cuenta las aptitudes (predisposiciones) y los intereses (vocacionales); de tal modo que una vez adaptado, estén sus aptitudes y sus intereses unidos a su trabajo; en caso contrario pueden estar sus intereses en un campo, sus aptitudes en otro y, su trabajo en un tercero; en estas últimas condiciones el trabajo resulta una caída pesada y fastidiosa, difícil de llevar.

El trabajo resulta grato a una persona cuando sea el medio de expresión de su personalidad y esto último sólo se obtiene con la adaptación de que antes hablamos".

LOS EXPEDIENTES QUE SE INICIAN EN MI OFICINA NO SON DE OFICIO

Si es a gestión de los caseros debe levantarse, como se hace, expediente justificativo, y previo informe del departamento de control sanitario de construcciones

DE 38 SENTENCIAS DE DESALOJAMIENTO APELADAS DURANTE EL AÑO PASADO, TODAS FUERON CONFIRMADAS POR LA GOBERNACION DE ESTA PROVINCIA

Eso demuestra la corrección de la oficina a mi cargo, dice el agente principal de policía sanitaria

San José, mayo 26 1946.

Señor Director de
LA TRIBUNA.
Ciudad.

Señor Director:

En el dictamen vertido por la Comisión de Hacienda del Congreso, relativo al proyecto de ley de reformas a la ley de inquilinato, publicado en su importante Diario el veinticuatro de los corrientes, se dice lo siguiente:

"Con base en el Código de Sanidad, los caseros están burlando las disposiciones vigentes sobre inquilinato, en perjuicio de los inquilinos. Pretextando razones de sanidad, casi siempre muy discutibles, consiguen prácticamente el desalojamiento de sus casas, sin recurrir al desahucio".

Como en el Editorial de LA TRIBUNA de ayer sábado se vuelve sobre el punto, al comentar dicho proyecto, no quiero dejar pasar desapercibido tal concepto, en resguardo de las actuaciones y del prestigio de la Oficina a mi cargo, en lo que pudiera alcanzarme.

Para mayor claridad, copiamos a continuación las disposiciones respectivas del Código Sanitario, que rigen la materia.

"Artículo 362. — Serán declarados INHABITABLES por las autoridades competentes, mediante expediente justificativo,—con audiencia del interesado, y PREVIO INFORME DEL DEPARTAMENTO DE CONTROL SANITARIO DE CONSTRUCCIONES, las habitaciones y edificios que por su estado ruinoso o por existir en ellas una infección permanente constituyan un peligro para la salud y la seguridad de su moradores o sus vecinos."

"De igual manera serán declaradas INSALUBRES las que no reunan los requisitos que indican los reglamentos sanitarios y de construcciones, principalmente respecto al cubo de aire, a la luz, a la falta o deficiencia de las instituciones sanitarias y demás conceptos que los reglamentos contemplen para garantizar la seguridad y salubridad de las habitaciones".

Fácilmente se desprende de lo expuesto que los expedientes q' se inician en mi Oficina, con tal motivo, no son de oficio por una parte; y si es a gestión de los caseros, por otra, debe levantarse, como se hace, expediente justificativo, con audiencia del interesado (propietario e inquilinos), y PREVIO INFORME DEL DEPARTAMENTO DE CONTROL SANITARIO DE CONSTRUCCIONES.

Por lo mismo, los interesados pueden oponerse, con los derechos que les otorgan las leyes en cuanto a pruebas, recursos, etc., a las pretensiones del actor.

No se alcanza a ver, entonces, por qué "los caseros están burlando las disposiciones vigentes sobre inquilinato, en perjuicio de los inquilinos", y cuáles son esas razones de sanidad, casi, siempre muy discutibles", para el desalojamiento de las casas, sin recurrir al desahucio, de que habla la Comisión citada.

A mayor abundamiento, me permito manifestarles que de 38 sentencias de desalojamiento apeladas durante el año pasado, todas fueron confirmadas por la Gobernación de esta Provincia. Eso demuestra la corrección de la Oficina a mi cargo, y que no nos hemos prestado, por lo mismo, a maquinaciones ni "maniobras" de los caseros, de ninguna clase, como para echar sombras de duda sobre la rectitud de nuestras actuaciones.

Si el desalojamiento de las casas se permite obtenerlo por estos motivos sanitarios, jenos al desahucio judicial, no es culpa de las autoridades sanitarias, sino de la ley que los mismos señores Diputados aprobaron en su oportunidad, al emitir el Código Sanitario.

No nos anima el menor interés en que tal reforma se acepte. Unicamente nos defendemos de un cargo vedado que se nos quiere endilgar sin justicia alguna.

Anticipándole las gracias por su atención, me es grato suscribirme Atto. y S. S.

Lic. Oscar Sáenz Lara

Agente Principal de Policía Sanitaria

LA FINANCIACION DE LA CARRETERA A . . .

VIENE de la Página NUEVE

su producto a obras de fomento en la provincia de Limón, proyecto que luego fué materializado en una ley por los diputados Fonseca Chamier y Fallas, sugerí que la renta proveniente de ese recargo se le diera como garantía a alguna firma constructora norteamericana; o bien que se emitieran bonos con su respaldo, y se le cediera a la Compañía constructora, con un moderado descuento, a fin de financiar los trabajos que se resolviera llevar a cabo.

Ahora nos ha caído del cielo el señor Rossoff con sus millones. El viene en busca de buenas inversiones para su capital. Pues ahí tiene esa. Lo primero es presentar un proyecto de ley al Congreso para que el producto íntegro del recargo aduanero se dedique al servicio de lo que se llamará "Bonos de Carretera a Limón". Y luego contratar con Mr. Rossoff y manos a la obra. El Hotel, el muelle, los baños y otras obras, pueden postergarse por un tiempo más.

Terminada la carretera, sería tan grande el incremento de la Zona Atlántica, que muy pronto tendríamos dinero de sobra para hacer las demás obras de fomento.

El Ferrocarril siempre serviría para el transporte de carga pesada y de pasajeros entre puntos intermediarios.

Con la carretera se incrementarían: a) Cultivo de bananos, naranjas, piñas, plátanos y otras frutas, para el consumo interno y para la exportación; b) cultivo de caña; fabricación de dulce y azúcar; c) fabricación de alcohol, en la Fábrica Nacional; d) aserraderos y mayor producción de madera; d) lecherías y ganadería en general; e) leña y carbón, etc., etc.; y desde luego, vendría el abaratamiento de todos estos productos, en beneficio del consumidor.

Además se fomentarían empresas de transporte, de carga y de pasajeros. Los artículos de importación y exportación pagarían un flete mucho más barato, entre Limón y San José; no habría congestión de aduanas, etc.

La mejor obra que pueden hacer los limonenses con los dineros que reciban por concepto del recargo al impuesto de importación, el cual se le puede agregar el recargo sobre el licor nacional que ahora discute el Congreso, es ese pedazo de carretera que falta para terminar, no la carretera a Limón, sino la Carretera Interoceánica.

RIC. VILLAFRANCA

LA OPINION QUE . . .

VIENE de la Página NUEVE

ñan de estos días.

Respeto profundamente el dolor que puede haber causado a otros el triunfo que mis amigos me proporcionaron al llevarme a ocupar un puesto que soy el primero en reconocer como inmerecido.

La reacción que produce una amarga derrota, no es la misma en todos los temperamentos y los años me van enseñando que debemos tomar con indulgencia las opiniones ajenas, ya que el tono brusco y la palabra hiriente pueden ser producto de reacciones parejas en mentes no templadas para la lucha.

Mi propósito más firme es oír las voces apasionadas que traten de desviarme del camino que me he trazado y que es procurar, por todos los medios, el mejor nivel de los vecindarios a quienes debo mi elección.

La opinión que deseo tener de mi parte es la del pueblo imparcial y justiciero que me conoce bien y que sabe con afecto y cariño corresponder a quienes verdaderamente y sin jactancia buscan su bienestar.

COMPONENTES LIDERES ARABES IRAN A LONDRES

Londres, 1º UP.—Fuente árabe bien informada dijo que el regente vendrá a Londres en breve para cambiar impresiones con los miembros del gobierno británico. Observadores diplomáticos creen que la visita de Nuri Said tendrá considerable importancia debido al gran prestigio de que goza en Medio Oriente como presidente del senado y exprimer ministro de Iraq. Sábese que Nuri Said es al propio tiempo que amigo de Gran Bretaña campeón de la estrecha cooperación del bloque árabe con Turquía. Tiénese entendido por consiguiente, que tratará en Londres problemas generales de seguridad de Medio Oriente especialmente en lo que refiérese a la evacuación británica de Egipto.

Este documento es propiedad de la Biblioteca Nacional "Miguel Obregón Lizano" del Sistema Nacional de Bibliotecas del Ministerio de Cultura y Juventud, Costa Rica.

Mundo Social

Compromiso matrimonial Huertas-Cocio

Ayer se celebró el compromiso nupcial del culto y caballeroso don Mario Huertas y la gentil Srita. Haydeé Cocio. Mario es un elemento de lucha, muy apreciado en los círculos comerciales por su honradez y el don de gentes que lo caracteriza, lo que hace que se acreciente más la simpatía y el cariño que por él sentimos sus amigos. Ella, la linda y virtuosa Haydee, es un ángel de bondad. Una verdadera promesa para el hogar que ha de formarse bajo tan buenos auspicios. En sus ojos soñadores y discretos hay un mundo de ensueño, propio de un canto de Darío y de un colorido de amor que saliera del pincel divino de Miguel Angel, en un brote de sublime inspiración. Para ellos, para Mario y Haydee. Por su futuro y felicidad, que ha de ser eterna, hago los más fervientes votos, colocando en las manos de la bella y futura desposada, las blancas flores de mi cariño recogidas en los sublimes jardines del espíritu.

(Un Amigo)

SRITA. HAYDEE COCIO

Aniversario de bodas

Celebra hoy el primer aniversario de sus bodas don Ricardo Stevanovich y su joven y bella señora esposa, doña Orfilia de Stevanovich, hogar que posee todo un tesoro de ternura y gracia en su pequeño hijito Ricardito Stevanovich Sanford. Con motivo, pues de este primer aniversario de bodas, LA TRIBUNA se complace en adornar sus páginas con la bella efigie de Da Orfilia de Estevanovish cuya magnífica belleza morena despierta sincera admiración, acrecentada por las múltiples virtudes que son gala de su espíritu fino y delicado. Su cabellera negra, sus ojos profundamente negros, sus labios florecidos lo mismo que empurpurado clavel, destellan fragancia y delicadeza en torno. Sería ella soberana en cualquier reino de ensueño, en cualquier país de leyenda y se la obedecería por la sola gracia de su sonrisa irresistible, por el sol resplandor de sus pupilas enlutecidas.

D. Ricardo Stevanovich es hijo de D Estéfano Estevanovich, hombre de empresa poseedor de las aúreas minas de Esparta y su apreciable Sra. esposa doña Lastenia G de Estevanovich quien goza de la paz del Señor. Doña Orfilia pertenece al hogar de D. Ricardo Sanford y doña Emma de Sanford poseedores de minas del Aguacate. LA TRIBUNA, al dar cuenta de este acontecimiento les envía sus felicitaciones más efusivas y les desea toda clase de venturas a través de una larga vida de amor y felicidad.

Sra. Orfilia de Estevanovich

Para tener un cutis con apariencia de lirio, debe limpiarlo, pero al mismo tiempo debe tener cuidado de que no pierda sus aceites naturales. Usted no ignora los estragos que una sequía hace en los campos de lirios de Bermuda, su cutis también es tejido vivo. El rocío suave, el sol de los trópicos y los vientos benignos del sur, son el tratamiento de belleza de la naturaleza para los lirios del campo. Los tres requisitos para la belleza del cutis que recomienda ELIZABETH ARDEN son algo semejante, sencillos y elementales. LA CREMA PARA LIMPIAR, suave como el rocío, humedece en lugar de secar el cutis, dejando una sensación de suavidad y tersura incomparables. Luego la LOCION PARA EL CUTIS refresca y estimula tan suave y eficazmente como lo hacen sobre el delicado lirio los rayos brillantes del sol. Finalmente las cremas VELVA y de NARANJA suaves y delicados, alimentan el cutis dándole un aspecto de lozanía natural. Las preparaciones ELIZABETH ARDEN están de venta en la Tienda

LA PARISIENSE

contiguo a la FERRETERIA MACAYA

SALAZAR Y ARRIBAS

(Agentes exclusivos) únicos autorizados por la casa para vender, exhibir y anunciar sus productos

Elizabeth Arden

Call to Perfection

CLEANSE... REFRESH... SMOOTH

Todo el Fulgor de la Dentadura

La sonrisa es más radiante... en sólo una semana

Sí... en *sólo una semana*, la Crema Dental Pepsodent puede hacer más refulgente la dentadura y más radiante la sonrisa. Aunque el dentífrico que usa ahora le parezca completamente satisfactorio, pruebe Pepsodent.

Pepsodent contiene Irium. Irium extirpa la película opaca que empaña los dientes, y así hace reaparecer la nitidez bruñida del marfil dental.

Use Pepsodent dos veces al día y en *sólo una semana* verá que su dentadura tiene mayor luminosidad y que su sonrisa es más esplendorosa que nunca.

Pepsodent con Irium hace la Dentadura Mucho Más Brillante

En amparo de su sonrisa... use Pepsodent dos veces al día... vea a su dentista con frecuencia.

Fiesta de quince años de la señorita Flora de María Cuadra

Celebra hoy domingo sus quince primaveras la bella y gentil señorita Flora de María Cuadra Inneken, hija del estimable hogar que forman el caballero don Ramón Cuadra y doña Mercedes Inneken de Cuadra. Flora de María es un exquisito tesoro de encantos, físicos y espirituales, resaltando su belleza delicada y en flor, deliciosamente morena y plena de juventud y gracia. Sus ojos, oscuros, son profundos y lucen ellos arde una luz crepuscular, un destello singular de estrellas lejanas. Así, sus cabellos hacen una negra y perfumada aureola alrededor de su rostro burilado como un camafeo antiguo, donde sus sus labios esa imponderable belleza de las flores cuya purpura y aroma recién se abren a la caricia matinal. Con motivo de celebrar sus quince primaveras, ofrecerá un fiesta íntima a sus amistades.

LA TRIBUNA le envía este gentil presente de frases galanas, con la esperanza de que pueda lucirlas en su álbum juvenil de recuerdos.

Señorita FLORA DE MARIA CUADRA I.

Deleite a Sus Amigos con Whiskey Four Roses

MEZCLADO ESPECIALMENTE PARA HALAGAR SU PALADAR EMBOTELLADO EN E. U. de A.

FOUR ROSES

Un Excelente Whiskey Americano — Preferido en Las Américas

Unicos Distribuidores: BATALLA S A.

Pidalo en todas las Cantinas

Todas las Madres Prefieren MENNEN para sus Niños

★ Tres generaciones de madres han usado con gran satisfacción TALCO BORATADO MENNEN en el cuerpo frágil y delicado de sus niños.

No tema los días calurosos si junto a su niño tiene lo mejor... y lo mejor es el TALCO BORATADO MENNEN.

TALCO BORATADO MENNEN

DORA BRENES v. de MARTIN

OBSTETRICA Y ENFERMERA

OFRECE SUS SERVICIOS profesionales en su casa de habitación. — Parto y cualquier caso urgente, inyecciones de Penicilina, exámenes de embarazo, presión arterial, et. ,etc.

Comodidad para Pensionistas, ciudad y campo.

Todo tratamiento bajo control de médicos especialistas

PRECIOS MODICOS

TELEFONO 5472. —— 450 varas al Sur de "La Castellana"

El duelo de la familia Medaglia - Bloise

Una vez más, el cable nos ha traído una dolorosa noticia. Esta vez, doblemente sentida, desde luego que se trata de la muerte de la inolvidable y apreciable señorita Emelina Medaglia Bloise, quien radicaba en Morano, Calabria, Italia donde nació el 28 de enero de 1919, habiendo fallecido el 25 de mayo de 1946. Como se ve, esta promesa juvenil dejó de existir a muy temprana edad, en la encantada flor de su vida, cuando le sonreían todas las gracias, cuando su belleza y exquisita disposición habían atraído sobre ella toda clase de simpatías, lo que hace más profundo el dolor de los suyos y de cuantos la conocieron. Adorable por todo sentido, la muerte truncó su vida cuando ella estaba próxima a contraer nupcias con un estimable caballero de aquel gran país, cuna de arte y de glorias eternas, cuya tierra cubrirá por fin uno más de sus grandes tesoros: Emelina Medaglia. Ahora sobre su tumba estarán cayendo las flores niveas que la primavera depara para las vírgenes, limpias de alma y de corazón, que, desde luego, irán a engrandecer los coros celestiales que eternamente dirán loas a Dios, con sus voces sensitivas de arpa y de violas.

LA TRIBUNA hace llegar su pésame más sentido a su señora madre, doña Teresina Bloise de Medaglia, y a sus hermanas Alba y Ada, residentes en Morano, y muy especialmente a don Rafael Medaglia y doña Evelina de Medaglia, hermanos suyos que radican en nuestra Patria, donde el ha sabido distinguirse como comerciante de empuje, pleno de probidad y honradez, y ella con el natural don de su elegancia y delicado trato.

LA TRIBUNA siente como propio el dolor de los estimables amigos y lleva hasta la tumba de la estimable extinta la más sentida de sus coronas fúnebres.

Señorita EMELINA MEDAGLIA BLOISE

BODA EN ASERRI

En la Iglesia parroquial de Aserrí contrajeron matrimonio, los estimables jóvenes don Enrique Escobar Canet y la Srita. Carmen Abarca Seviani, hoy señora de Escobar. Fueron apadrinados por las siguientes personas: don Rigoberto Coto y doña Corina de Coto y los jóvenes Alfredo y Rita Coto. LA TRIBUNA les desea todo género de ventura en el prestigioso hogar que han fundado.

CENTRO DEPORTIVO NARANJEÑO

Se complace en invitar a todos sus simpatizantes, al

GRAN BAILE ROJO

que tendrá lugar en sus amplios salones, el 16 de Junio a las 20 horas, con motivo de celebrarse el tercer aniversario de su fundación.

Tendrá a cargo el programa musical la famosa ORQUESTA de LUBIN BARAHONA y sus Caballeros del Ritmo.

Es de rigor para las señoritas traje corriente Rojo y para Caballeros traje oscuro.

Cumpleaños de la niñita Alia Victoria Albertazzi Tosi

Tres años de vida cumple hoy la linda y graciosa niñita Alia Victoria Albertazzi Tosi, hija del hogar de don Víctor Albertazzi Avendaño y su señora esposa doña Alia Tosi de Albertazzi. Nuestras columnas sociales se engalanan con la delicada belleza de la pequeña Alia, cuya sonrisa llena de gracia y ternura es rayo de luz en casa de sus mayores, la cabecita de la linda Alia está coronada con maravillosos ricitos rojos, que le caen al lado de sus mejillas sonrosadas, con destellos de seda. Sus ojitos claros lucen como estrellas diamantinas y toda ella parece haber nacido en alguna de las inmortales páginas de Parrault, juntamente con Caperucita, con Blanca Nieves, con Pulgarcito o con el Príncipe Feliz. LA TRIBUNA se complace en enviarle a sus señores padres una cordial felicitación y para la pequeña Alia sus mejores deseos de una vida plena de toda clase de venturas.

Alia Victoria Albertazzi T.

DOCTOR SOLON NUÑEZ

(Glándulas Internas y Metabolismo Basal)

ATIENDE TODOS LOS DIAS,

en su casa de habitación de 11 a 12 del día.

TELEFONOS: 5140 — 3486 Y 27 RURAL.

EL CONOCIDO CLUB ASOCIACION JUVENTUD CULTURAL CUMPLE SU SEGUNDO ANIVERSARIO

A fines del mes de mayo y a principios de junio de 1944, un grupo de jóvenes fundaron el conocido club "Asociación Juventud Cultural". Club que ha tenido gran aceptación en el mundo social y deportivo, por la seriedad con que ha desarrollado su programa de actividades. Bailes que ha organizado dicho club han sido grandes triunfos por lo selecto de sus asistentes. Excursiones, conferencias, fiesta de intimidad, etc., también han sido grandes aciertos. Cuenta actualmente con un crecido número de asociados en su mayoría estudiantes. "LA TRIBUNA" felicita a las personas que organizaron dicho club y le desea una vida larga y próspera.

Regresó a Costa Rica el doctor don Luis Acevedo Jiménez

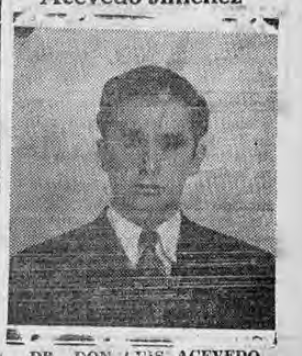

DR. DON LUIS ACEVEDO JIMENEZ

Ayer ingresó al país, después de hacer un curso de Medicina Tropical en la Universidad de Tulane, el joven médico costarricense Dr. don Luis Acevedo Jiménez. LA TRIBUNA se complace en presentarle su atento saludo de bienvenida, deseándole muchos triunfos al nuevo profesional.

DE REGRESO DE ESPAÑA

En fecha próxima regresan de España don Alejo Buxeres y su estimable señora esposa doña Teresita Escerré de Buxeres y su hermana la bella señorita Norita Escarré.

LA TRIBUNA les adelanta su saludo de bienvenida.

DON FULVIO RODRIGUEZ

En la Clínica Bíblica sigue mejor de la operación de apendicitis a que hubo de ser cometido, nuestro estimado y buen amigo el joven don Fulvio Rodríguez de la sociedad de San Ramón.

LA TRIBUNA desea su pronto restablecimiento.

ENFERMEDAD DE DOÑA LEONOR DE PACHECO EN CARTAGO

En la ciudad de Cartago se encuentra enferma de cuidado, la estimable señora, doña Leonor de Pacheco. Su dolencia mantiene en estado de justa preocupación a los suyos. LA TRIBUNA hace votos porque restablezca pronto.

ANIVERSARIO LUCTUOSO DE DOÑA MARIA DE SALGADO

Mañana se cumple un año más del sentidísimo fallecimiento de la inolvidable dama doña María Sandoval de Salgado, la esposa admirable que fué del caballero don José Fco. Salgado

LA TRIBUNA renueva a sus deudos su cariñosa expresión de condolencia y sobre la tumba de la inolvidable desaparecida depositamos un manojo de lirios.

VENDO MUEBLES

Muebles de sala, dos dormitorios, oficina, cocina, juego de caña. Alfombras, nevera, máquina de lavar, máquina de coser. GRAND PIANO. Otros artículos de casa. Ropa para hombres.

100 varas al Norte de la Pulpería LA LUZ.

Casa Nº 2196.

Humberto Araya Rojas

Médico y Cirujano

ESPECIALISTA EN NIÑOS

Ex-interno del Hospital del Niño en ciudad México, a partir del 1º de junio atenderá a su estimable clientela en su nueva oficina EL CENTRO MEDICO, 350 varas al Norte de "La Despensa".

HORAS DE OFICINA: de 10 a 11½ de la mañana de 1 a 3½ de la tarde

TELEFONO: Oficina 1942 — TELEFONO Habitación rural 79

Este documento es propiedad de la Biblioteca Nacional "Miguel Obregón Lizano" del Sistema Nacional de Bibliotecas del Ministerio de Cultura y Juventud, Costa Rica.

Avisos ECONOMICOS

Los avisos económicos que se inserten en esta sección se regirán por la siguiente tarifa: Veinte palabras un colón cincuenta céntimos por cada inserción y siete y medio céntimos la palabra adicional. Cuatro será el mínimo de publicaciones.

PROPIEDADES VENTAS

LOTE EN BARRIO RESIDENCIAL se vende. Tel. 5080. 7203-

FIJESE BIEN: FINCA DE 550 manzanas, entre Puntarenas y Cañas; 1 kilómetro de frente a la Carretera Panamericana, aguas abundantes en verano, pastas de bajura ¿Qué más quiere? Infórmese sin compromiso. Nicolás Montero B., S. José, teléfono 2778, Oficina calle 11. Av. 2. 7169

MIS CLIENTES SON AMIGOS a quienes vendo una casa, un lote o una finca (sin intermediarios). Consúlteme antes de comprar. Nicolás Montero B., Tel. 2778. Oficina tras La Soledad. Calle 11, av. 2. 7168

BONITA CASA MODERNA DE concreto se vende en San Juan de Tibás, motivo viaje con o sin muebles, sin intermediarios. Llamar Tel. 5058. 7147—1

A TRESCIENTAS VARAS DEL PARQUE CENTRAL, en calle del Pacífico, se vende propiedad comercial con frente de nueve varas por veinticinco de fondo. Valor, sesenta y cinco mil colones. Informará Efraím Granados Soto. 7142—1

VARIAS CASAS CON AGUA permanente y cloaca ... ... ₡ 7,500.00 a ₡ 14.000.00 ven de Wenceslao Valenciano Villalobos, en San Bosco. Apartado 447. 7145—1

CASA HERMOSA MODERNA, detrás Iglesia La Soledad; sala hall, cinco dormitorios, oficina, comedor, antecomedor, dos patios, servicios, magnífica construcción. Costó cien mil colones, vendo setenta mil. Informes Juan de Dios Pérez, 50 varas Este Estadio Mendoza, casa 546. 6693-1

VENDO HERMOSA PROPIEDAD ESCAZU: hermoso río a un lado, cañería, pavimento y luz eléctrica al frente. Teléfonos 6097 - 2561. Frente Botica Oriental. QUIROS CEBALLOS 7120—1

VENDO FINCA DE LECHERIA: Situada en Coronado, casa, establo, agua de riego, 19 manzanas pasto de corte, etc. etc. Teléfonos 6097 - 2561. ENRIQUE QUIROS CEBALLOS 7121—1

VARIOS

SE VENDE MAQUINA SINGER, eléctrica, portátil. Tel. 3696. 7196-4

SIEMPRE ARBOLES FRUTALES, cas, mandarina, naranjas, limones, granadas, caimito, jamaicas ornamentales palmeras, grevilea, urucas, pinos otras plantas. Alvaro Alvarez. Colima, Tibás. 7174—4

FUTUROS BACHILLERES: LLEGARON las tesis de Castellano, de los Profesores Azofeifa y Roldán en la Librería Panamericana, frente Inspección Hacienda. 7176—4

DE OCASION VENDO PICKUP tocadiscos eléctrico, portátil, funciona sin necesidad de radio. Véase en Librería Panamericana, frente Inspección de Hacienda. 7150—4

COMPRO BRILLANTES, JOYAS, cajas de seguridad, cualquier tamaño. papeletas del monte, sobre joyas. Teléfono 5423. 6521-4

REGRESE AL HOGAR CON EL mismo peinado con que salió de él, usando GOMA LOVELY El mejor producto mundial para peinados. De venta en boticas y tiendas. Distribuidor: Ricardo Sauma D. Tel. 3368. 6108-4

EL LIBRO DE LA NIÑEZ "Los Cuentos de mi Tía Panchita", ya está a la venta en el Almacén Castro Quesada Sucs. 6464—4

QUIERE UD. UN BUEN RELOJ SUIZO montado en 15 rubíes enchapado en acero para señora o caballero, a precio escandalosamente bajo? En el Almacén Castro Quesada Sucs. 6377—4

ARENA DE MAR, PIEDRA, arena de río, arenón. Le ofrece de primera calidad la Empresa, Ramiro Castro. Tel 1885. XX—4

PROFESIONALES

DOCTOR VILLALON. MEDICO Homeópata Facultado. Enfermedades Crónicas Desahuciadas. 225 varas Sur del Puente de la Fábrica. San José. 7186-14

VARIOS ESPECIALES

COLCHAS, ₡ 10.00. 3 PARES MEDIAS SEDA. ₡ 9.25. 3 PARES Calcetines, ₡ 2.50. Damascos: ₡ 8.00 y ₡ 10.00 yda. — NUEVA DISTRIBUIDORA, 200 varas sur Banco Costa Rica.—7135

JAMONES, CHORIZOS, TOCINETAS, VINOS TINTOS Y BLANCOS, Cognacs y Whiskies ,le ofrece a los mejores precios "LA SEVILLANA". — SERVICIO RAPIDO. Teléfonos 1762—4111. 7110.

VENTAS AL POR MAYOR.—SEÑOR COMERCIANTE ANTES de comprar calcetines, medias de seda, colchas, género mantel, manta y telas gruesos para forrar muebles, carros y cortinas consulte precios en LA NUEVA DISTRIBUIDORA, 200 varas Sur, Banco Costa Rica. 6628—

VENTAS AL DETAL.— COLCHAS, CORTINAS, MEDIAS DE seda, calcetines, batas de baño, manta para sábanas, tela mantel, damasco, medias Foot Ball, manteles con 6—8—10 y 12 servilletas, tapetes consigue en LA NUEVA DISTRIBUIDORA, 200 varas Sur Banco Costa Rica. 6627—

MANTA, GENERO DE MANTEL, BATAS DE BAÑO, CORTINAS y manteles con servilletas, consigue a los mejores precios en la "Nueva Distribuidora", 200 varas Sur Banco Costa Rica. 6560

LA FABRICA DE MUEBLES DE ENRIQUE GOMEZ Y CIA OFRECE toda clase de muebles, en abonos, 125 varas Este Teatro América.—Teléfono 5634. 7195

DR. M. VALENZUELA CANET, DENTISTA CIRUJANO (Universidad Northwestern) 300 varas Norte de La Tribuna. Clínica Figueres. HORAS: 8 a 11.330 a. m. y de 1 a 6 p. m.

ALQUILERES

MATRIMONIO EXTRANJERO desea alquilar casa amueblada con dos o tres dormitorios y jardín. Llamar Hotel Europa. 7198—8

SE ALQUILA UN LOCAL AMPLIO para oficina o negocio a 100 varas Norte de la Avenida Central. Informes tel. 1765. 7187—8

TENGO PARA ALQUILAR CASA pequeña completamente amueblada; tiene agua caliente nevera y luz. Barrio Universidad. Informes teléfono 3815. 7171—8

APARTAMENTO CENTRICO AL QUILASE: sala, dos dormitorios, comedor, cocina, patio, servicio sanitario y servicio eléctrico. Teléfono 5165. 7175—8

MODERN APARTMENT, well furnished, centrally located, 2 Bedrooms, servants room, Telephone. Kitchen. Frigidaire, to let, call' Phone 3616. 7155—8

ALQUILO EN BARRIO MEXICO casa con luz día y noche con algunos muebles en ₡ 200.00 mensuales. Teléfono 4997. 7170—8

SE ALQUILA AMPLIO LOCAL para bodega o garage, del cuerpo de bomberos, 250 varas al Sur. Llamar teléfono 6186. Bernabé López R. 7161—8

GARAGE SE ALQUILA EN punto céntrico. Llame al teléfono 5701. 7153—8

SE ALQUILA FRENTE PLAZA San Pedro, casa grande, amueblada, con servicio de agua caliente y teléfono. Para informes teléfono 4079. 7138-8

SE ALQUILA CASA GRANDE muy céntrica, seis dormitorios, comedor, doble servicio. También propia para oficinas. Tel. J—4389. 7143—8

SE NECESITA CASA AMUEBLADA en alquiler, barrio residencial, San José, con jardín, cuatro dormitorios, hall, sala grande, comedor,2/3 baños, agua caliente, cocina eléctrica, refrigeradora, garage, dos cuartos servicio, derecho luz y teléfono. Ministro Inglés. Tel. 5286. 7122—8

SE ALQUILAN CUARTOS AMUEBLADOS a caballeros responsables a ₡ 100 mensuales. Pensión Echeverría, 100 varas al Norte del Correo. Teléfono 2130. 7111-8

SE ALQUILA CUARTO AMUEBLADO en casa de familia honorable, precio razonable. Avenida 10, calles 5 y 7, casa Nº 544. María de Caparroz. 7114-8

ALQUILASE LOCAL COMPLETAMENTE independiente propio para oficina o dormitorio, 50 varas Norte del Teatro América. Casa Nº 46. Teléfono 2191. 7117-8

ALQUILO CASA AMPLIA CON o sin muebles. Informes Teléfono 5213, todos los días de 2 a 5 pm. 7116-8

ALQUILASE DOS APARTAMENTOS amueblados uno pequeño otro grande en Avenida Central. Altos Zapatería Récord de 8 a 12 p. m. 7125—8

SE ALQUILA EN ALAJUELA casa moderna, con todo confort informes y precio al teléfono Rural 43. 6688-5

HIPOTECAS

TENGO ₡ 20,000 00 PARA COLOCAR con garantía hipotecaria en San José, Teléfono 3969, Apartado 481. Fernando Núñez Q. 7140-4

ESPECIALIDADES

HORMIGAS, DESTRUYALAS con el hormiguicida argentino que venden las Boticas La Violeta y Universal. Alajuela: Próspero Lizano. Grecia: Paco Mora. 7184-12

LLEGO NUEVA REMESA VACUNA contra garrapata. Exterminela de su hacienda. Inmunice su ganado. Existencia limitada. Botica Homeopatía. Apartado 68, Teléfono 4719. 6179-12

DEPOSITOS MADERAS

SIN INTERMEDIARIOS, SIN ganancias de terceros, directamente de nuestros bosques y nuestro aserradero ofrecemos maderas aserradas de todas clases y a precios que le sorprenderán. Informes y cotizaciones en nuestra oficina. Costado Sur "Ferretería Rodríguez a la par de la tienda New York. Teléfono 5047. Apartado 1562. Agathon Lutz. Depósito en Barrio México. 6684-

¿QUIERE USTED CONSTRUIR su casa con poco costo? ¿Quiere usted reparar su casa con materiales de primera? Visite el Depósito Central de Maderas de José Luis Hernández. 400 varas Oeste Clínica Bíblica Teléfono 4128 XX-7

LAS MEJORES MADERAS LAS consigue en el Depósito Central de Maderas de José Luis Hernández, 400 varas al oeste de la Clínica Bíblica. Teléfono 4128 XX-7

LAUREL DE PRIMERA LO CONSIGUE en el Depósito Central de José Luis Hernández, 400 varas al Oeste de la Clínica Bíblica. Teléfono 4128 XX-7

OBJETOS PERDIDOS

GRATIFICARE ESPLENDIDAMENTE quien me devuelva pluma fuente Parker 51. Con inscripción Margarita Ubach M. extraviada entre el Colegio Superior de Señoritas y Taller Mundial, Tel. 4846. 7204

ABRIGO EXTRANJERO, PERDIDO carretera a Desamparados, camino Los Juncales el domingo 26 del corriente. Gratificaré a quien lo devuelva a Betty Fernández en San Pedro de Montes de Oca, contiguo pulpería. 7209

EMPLEOS SOLICITUDES

EXTRANJERO SOLICITA EMPLEO como administrador en finca. Largos años de práctica. Por más detalles ruego dirigirse al apartado 1802. 7188-5

SECRETARIA SE NECESITA Experta en mecanografía y taquigrafía. Preferible que sepa inglés. Buena posición y sueldo. Escriba dando toda clase de detalles al apartado 1049. 7172—5

EMPLEADA OFICIO DOMESTICO que sepa remendar muy ordenada y q' tenga muy buenas recomendaciones. Muy buen sueldo. 125 varas Este La California, casa verde, número 2585. 7162—5

NECESITANSE COCINERA Y de adentro recomendadas; buen sueldo. Presentarse después de la una. Casa 664 Barrio González Lahmann. Frente Club Tennis. 7156—5

SECRETARIA SE NECESITA recomendaciones, práctica taquigrafía, mecanografía, redacción, archivo indispensables. Oficina Batalla, S. A. calle 2 aves. F. G. y 1ª Nº 48 N. S. J. 7180—5

NECESITASE BUENA COCINERA y de adentro con recomendaciones, buen sueldo, poco trabajo. Llamar de 2 a 5 al teléfono 1820. 7178—5

SEÑORITA CON CONOCIMIENTOS de contabilidad, se necesita, dirigirse por escrito al apartado Nº 40 de esta ciudad. 7127—5

MUEBLES

TENGO PARA VENDER UN lujoso juego de muebles para comedor, dos de dormitorio y uno de sala. Pueden verse en la casa Nº 250, contiguo a la Cruz Roja, o sea 150 varas al Sur de la cantina El Aguila de Oro. Entenderse con Mireya de Acuña. Teléfono 4156. 6635-6

CASA GOLDBERG, 175 VARAS Sur Botica Francesa, muebles en abonos favorables sin fiador. Abrigos y saquitos para señora. Teléfono 5304. 6463-6

MUEBLES DE CAÑA, CON FACILIDADES de pago y sin fiador le entrega inmediatamente Jorge Lizano y Co. Ltda. costado Norte del Correo, teléfono J-5336. Vea nuestros modernos estilos y escoja su juego hoy mismo. 6374-6

ENTRE AMIGAS: SOLTERONA yo, ni loca; al primer PELAGATOS que pique, lo arrimo donde Muñoz Hermanos a ver los nidos, ellos dan muebles en abonos y sin fiador 50 varas Oeste Banco Seguros, teléfono 3153. Apartado 1137. 1163—6

"EL GRINGO"
244 AVE. 10
BEEF STEAK DINNERS
BAR—B—Q DINNERS
DRINKS

NEGOCIOS

POR NO PODERLO ATENDER vendo o cambio por propiedades o carro la mejor cantina y pulpería del barrio Santa Lucía, informes La Venezolana, 100 oeste del Mauro. 71 7167—15

SE VENDE UNA BARBERIA En Alajuela, con dos sillas, entenderse con Juan Cruz, 50 varas al Este Panadería Samaritana. 7173—15

TENGO ENCARGO DE VENDER la mitad de un negocio bueno. Informes Carlos T. Hidalgo, frente Mercado de Verduras. 7108-15

SE VENDE LA MEJOR PLISADORA que hay en el país, eléctrica y a vapor. Teléfono 2250. 7107-15

MAQUINARIAS

VENDO DOS COMPRESORES de amoniaco, tres dos ½ HP. Brunswich hace helados hielo refrigeración de leche y otros Muñoz Hermanos. 6700-19

SE PREDICE QUE LOS MONARQUICOS GANARAN EL PLEBISCITO DE HOY EN ITALIA

Roma, 1º UP.—Los observadores políticos consideran que las posibilidades están cuatro a tres a favor de los monárquicos en el plebiscito que se celebrará mañana domingo para determinar la forma futura de gobierno en Italia.

EL JUBILEO DE LA..

VIENE de la Página 10

COSTA RICA

"—He podido convencerme de que la fama del fútbol que en este pequeño gran país se practica, dice Moreno, es de excelente factura. Tienen los futbolistas costarricenses concepto exacto del balompié. Son inteligentes y hábiles. Los buenos informes sobre el futbolismo tico, percibidos por mí en Argentina, se vieron muy pronto confirmados en México, donde tienen ustedes una excelente pléyade de muchachos que prestigian la calidad del balompié tico. Aún más; tuve la buena fortuna de actuar en México formando ala con Jorge Quesada, a quién conceptúo como el mejor alero derecho que existe actualmente en aquella república.

José Manuel Moreno se expresa con calor sobre las condiciones futbolísticas de los ticos que se encuentran en México. Bien claramente lo dice y nosotros, al agradecerle sus conceptos, no podemos menos que sentir halagada nuestra patriótica vanidad.

Faltan pocos minutos para q' el avión que conduce hacia el Sur a Moreno, reanude su vuelo interamericano.

Mientras las gruesas mangueras arrojan chorros de gasolina a los tanques del potente pájaro metálico, va don Miguel Angel extrayendo conceptos de sus interlocutor. Lo que dice Moreno, pierna nuestro colaborador, será pan caliente para los lectores de LA TRIBUNA.

Complaciente el famoso forward, da cumplida respuesta a las preguntas que rápidamente se le formulan.

"—Gustosamente trataré de poner a ustedes en comunicación con un entrenador de fútbol de mi patria, dice, al informársele sobre las gestiones que ha iniciado el Consejo Nacional de Educación para adquirir los servicios de un entrenador extranjero que prepare satisfactoriamente la embajada futbolística que nos representará en las próximas contiendas decembrinas que tendrán lugar en el puerto de Barranquilla, Colombia.

—"La similitud entre las modalidades de juego argentina y costarricense, indica con meridiana claridad que conviene a ustedes adquirir los servicios de un experto entrenador de mi patria. Le afirmo con la convicción que me da la larga experiencia profesional que en la materia poseo"—

Guarda un largo silencio y sorpresivamente, con visible interés, inquiere:

Por qué razones Costa Rica exporta a sus mejores futbolistas? La pregunta nos llena de zozobra.

—"Bueno... pues francamente porque aquí no se les paga, contestamos azorados"—

Piensan aún las altas autoridades deportivas de este país, seguir permitiendo la salida al extranjero de sus mejores jugadores?

Pregunta otra vez y, sin darnos oportunidad para ensayar una respuesta satisfactoria, respóndese a sí mismo en alta voz.

—"Un país que disfruta de virtudes futbolísticas como las que posee Costa Rica, no debe permitir, en manera alguna, que sus mejores promesas abandonen las fronteras para que sean otros países y otras entidades, las que disfruten de sus servicios.

Creo que ustedes están cometiendo un lamentable error; no deben permitir la salida de sus valores. Deben enayar un semiprofesionalismo. Deben, por sobre todas las cosas, retener a sus jugadores para que puedan ostentar un nombre de prestigio en las justas internacionales. Deben conservarlos, afirma enérgico, porque esa es la única forma de poder llegar a adquirir verdadera potencialidad futbolística"—

Trepidan los motores del bimotor y José Manuel se despide con estas últimas palabras:

—"Vaya a Barranquilla con el firme propósito de vencer, ustedes pueden vencer, tienen condiciones para ello. Y no olvide, señor Ulloa: un entrenador argentino. Yo les ayudaré a buscarlo. Escríbame"—

EL RESURGIMIENTO DEL SOFT BALL

El programa para hoy domingo es: RUDGE vs. PAN-AMERICAN AIRWAYS y CENTRO DE SPORT vs. OXFORD

La forma como se llevó a cabo el encuentro del domingo pasado entre el CENTRO DE SPORT y el RUDGE que midieron fuerzas, mostrándose ambos conjuntos empeñosos y dando un partido reñido y pleno de jugadas de emoción, demostrando los equipistas que, a pesar del exceso de libras de algunos, el duelo fué interesante, tanto que el vencedor que lo fué el Centro de Sport ganó por cuatro carreras a 3, es decir, la mínima, son demostración efectiva de que el deporte del Soft Ball se ha reorganizado y ha entrado en franco y efectivo resurgimiento.

Los jugadores de este deporte como también sus dirigentes, nos encargan dar las gracias a los señores Ingeniero Herrero y don Otto Strunz, de la Dirección General de Obras Públicas, por su valiosa cooperación para la limpieza y reacondicionamiento de los campos ARMY Y AZTECA, con lo que podrán efectuar dos partidos simultáneamente. Al efecto se anuncian para hoy domingo dos interesantes juegos: Rudge S. B. C. contra Pan American Airways S. B. C. y Centro de Sport S. B. C. contra OXFORD S. B. C. Los que seguramente han de estar muy interesantes y concurridos.

CAMISAS PARA DEPORTISTAS
PUNTO DE ALGODON.
TODOS LOS COLORES.
PARA NIÑOS, JOVENES Y CABALLEROS.
Precios Bajísimos
VEALAS.
ROBERT
TELEFONO 2081
LIBERTAD

SECCION DE EDUCACION FISICA

Sr Redactor Deportivo de
LA TRIBUNA
Presente.
Estimado señor:

Con entusiasmo leí en la sección deportiva del domingo el comentario al reportaje del señor Secretario de Educación Pública sobre el tipo de escuela para la democracia y su defensa a la posición que la educación física debe tener en los programas.

Los que trabajamos en la materia palpando el verdadero trabajo educacional que puede hacerse cuando el maestro cuenta con el respaldo suficiente, no tiene más que satisfacernos mucho sus puntos de vista.

Por este medio, quiero rogarle a sabiendas que muchos maestros de la materia serán del mismo sentir, que insista en esa sección de educación física en su importante periódico ya que con eso no sería más fácil a los maestros sacar a nuestra asignatura del plano de indiferencia con que, en muchas escuelas se ve. El valor democrático de los juegos y deportes es bien sabido y como usted, asegura "si la escuela moderna será para la democracia, la educación física jugará un papel muy importante.

Atentamente,
Hernán Vargas Salas
Maestro de Ed. Física.
San José, 29 de Mayo de 1946.

CONCURSO DE NATACION DE LA ESCUELA BUENAVENTURA CORRALES

Es patrocinado por la Academia de Cultura Física y la primera eliminatoria se efectuará el domingo próximo a las 10 a. m.

La Academia de Cultura Física con el fin de fomentar el deporte acuático ha patrocinado un concurso de natación especial para la escuela Buenaventura Corrales. Las competencias son la forma más efectiva para el desarrollo de estas actividades y a no dudarlo este primer concurso será un éxito completo.

La mayoría de los estudiantes de esta escuela han aprendido a nadar bajo el cuidado del instructor señor Hernán Vargas y hoy dan un ejemplo que creemos deben seguir las otras escuelas en el futuro. El concurso ha sido diseñado especialmente para los alumnos de terceros, cuartos, quintos y sextos grados dando oportunidad a un mayor grupo de participar.

El domingo próximo 2 de junio y a las 10 de la mañana se hará efectuar la primera eliminatoria de este gran certamen. En la primera eliminatoria se trata de escoger los tres mejores nadadores de cada sección. El entusiasmo por esta primera eliminatoria es inmenso y las inscripciones suman a 70 hasta el momento. Todos estos nadadores están entrenando en la Academia, organismo este que como dijimos no solamente ha patrocinado el evento sino que también ha hecho toda clase de facilidades a los participantes.

UNA PELEA DE ALL CAMPBELL DIO LUGAR EN EL SALVADOR A UN SERIO MOTIN

Fué destruído el ring del Teatro Popular y el Gimnasio Magaña

Tuvo lugar en San Salvador una pelea entre el boxeador costarricense de color All Campbell y el conocido boxer Kid Coronel. Esta pelea fué anunciada y se hizo de ella grandioso déclame. Ya en el ring los boxeadores, al primer golpe Campbell no quedó a su contrario por lo que el público, que era numerosísimo protestó prolongadamente y, creyendo que se trataba de "un tongo" invadió el ring y los palcos y lunetas destruyendo todo el Teatro Popular. Luego se dirigieron al Gimnasio Magaña de propiedad de los hermanos Magaña, promotores de la pelea, el cual también invadieron y destruyeron, habiendo llegado la policía en momentos en que se disponían a quemar el Gimnasio. Tanto en el Teatro Popular como en el Gimnasio la policía hizo numerosas detenciones. Se calcula en suma bastante crecida los daños ocasionados por los aficionados que creyéndose defraudados quisieron hacerse justicia por su propia cuenta.

POR EL CAMPEONATO INTERNACIONAL DE FUTBOL DE SAN JOSE

Sensacional desempate entre Puriscal y Curridabat

A PRIMERA HORA MORAVIA vs. SANTA ANA

Continúa jugándose mañana la serie Internacional de Fútbol de la Provincia de San José, que tanto interés ha despertado en toda la afición cantonal y también en la de esta capital. El programa de hoy incluye dos encuentros:

A las ocho y media de la mañana juegan los equipos de Moravia contra el equipo de Santa Ana. Se enfrentarán dos sistemas pues Moravia tiene un juego de conjunto muy emotivo y el cuadro de Santa Ana su especialidad es el coraje y la efectividad. Este encuentro se jugará en honor del deportista Guicho Fournier.

A segunda hora, es decir a las diez y media de la mañana, se juega el partido de desempate para obtener un finalista, entre los equipos de Puriscal y el de Curridabat, los cuales, como recordará nuestro lector, empataron el domingo pasado. Este juego se jugará en honor y como homenaje de sincero reconocimiento al Presidente del Comité del III Centroamericano y del Caribe de Fútbol el Coronel don Joaquín Lizano B. Por estos dos encuentros existe gran entusiasmo e interés en toda la afición cantonal de balompié.

PROGRAMA DE 9 PUNTOS PARA CONTENER...

VIENE de la Página NUEVE

INSISTE RUSIA EN QUE SE ESTA FORMANDO UN BLOQUE CONTRA ELLA

Londres, 1º UP.— El órgano del ejército soviético Estrella Roja repitió hoy en un editorial los cargos de que se está formando un bloque de las naciones occidentales contra la Unión Soviética. El artículo de Estrella Roja fue trasmitido por la radio de Moscú y escuchado en Londres.

ESTADOS UNIDOS E INGLATERRA ACUSAN A RUMANIA DE ELUDIR SUS COMPROMISOS

Washington, 1º UP.— En sendas y enérgicas cartas los Estados Unidos y la Gran Bretaña han acusado al Gobierno de Rumania de eludir sus promesas de realizar elecciones libres, y le han pedido que tome medidas inmediatamente para cumplir sus compromisos. Las notas aseguran que Rumania recurre a todos los medios para evitar el cumplimiento de sus promesas, que hizo el pasado mes de enero a la comisión anglo-rusa-norteamericana que visitó aquel país.

RUSIA DICE QUE STETTINIUS RENUNCIO POR EL ASUNTO DE IRAN

NUEVA YORK, 1 UP. — La radio de Moscú en trasmisión captada hoy por la National Broadcasting declaró que Edward Stettinius había renunciado como miembro del consejo de seguridad de las naciones unidas porque el secretario de estado norteamericano, James Byrnes, le había instado a mantener el caso del Irán en el temario del consejo.

LOS COMUNISTAS RESISTIRAN LOS NUEVOS AVANCES NACIONALISTAS EN MANCHURIA

NANKING, 1 UP. — El líder comunista Chou en Lai negociador de su partido en las conversaciones de paz con los nacionalistas de Chiang Kai Shek, según informes, ha entregado hoy al general George C. Marshall, enviado especial del presidente Truman que funge de mediador entre las facciones chinas, una carta en la que dice que los comunistas resistirán cualquier ulterior avance de los nacionalistas en la Manchuria. El periódico nacionalist Ta Kang Pao afirma, que la carta reitera la actitud comunista al declarar que las tropas nacionalistas no tienen derecho a apoderarse de toda la Manchuria. Creen los comunistas que sus tropas tienen tanto derecho como el ejército nacionalista a imponer su soberanía sobre parte de la Manchuria.

PANORAMA DE LA SITUACION POLITICA DE FRANCIA

PARIS, 1 UP. — Aunque todo depende del resultado de las elecciones y del número que conquiste o pierdan los comunistas y sus simpatizantes, la mayoría de los observadores políticos franceses conceptúa que será casi imposible formar nuevo gobierno como el actual, a base de los tres partidos: comunistas, socialistas y MPR. Si como muchos esperan los comunistas, pierden algunas bancas en la constituyente es posible que originense nuevas coaliciones políticas. Este fracaso podría llevar a los comunistas a la oposición frente a la mayoría integrada por los socialistas y la unión izquierda republicana y MPR. y PRL. Los observadores creen que si no prodúcense tales cambios en el tablero político nacional será difícil dar nuevos pasos hacia la nueva constitución. Los comunistas respaldaron la primera constitución que disponía una sola cámara plena de poderes, cosa que los electores consideraron evidentemente resultaría en darl todo el poder a los comunistas como el partido más fuerte de Francia. Los comunistas mostráronse intransigentes y de fracasar en estas elecciones es casi seguro que la nueva constitución tenga que probarse sin el concurso de ellos. Gouin sustenta aparentemente este criterio pues aunque apoyó la primera constitución acaba de manifestar que los socialistas "están dispuestos a hacer ciertas concesiones a quienes votaron contra el primer proyecto" principalmente en relación con el sistema bicameral.

VENDO TRACTOR FARMAL-A
CON LLANTAS DE HULE Y
CULTIVADORA INTEGRAL MULTIPLE,
EN MAGNIFICO ESTADO
JORGE LIZANO
TEL. J-5336 (Costado Norte del Correo)

Este documento es propiedad de la Biblioteca Nacional "Miguel Obregón Lizano" del Sistema Nacional de Bibliotecas del Ministerio de Cultura y Juventud, Costa Rica.